

PROYECTO

**PRESUPUESTOS
GENERALES
DEL ESTADO
2005**

**INTRODUCCIÓN
Y ESTRUCTURAS
PRESUPUESTARIAS**



MINISTERIO
DE ECONOMÍA
Y HACIENDA

Depósito Legal: M-41075-2004

I.S.B.N.: 84-85482-27-1

I.S.S.N.: 1695-1646

N.I.P.O.: 101-04-045-0

Elaboración y coordinación: Secretaría General de Presupuestos y Gastos
Dirección General de Presupuestos

Imprime: V.A. Impresores, S.A.

Edición y distribución: Secretaría General Técnica
Subdirección General de Información, Documentación y Publicaciones
Centro de Publicaciones
Plaza Campillo del Mundo Nuevo, 3 - 28005 Madrid
Teléfono: 915 063 740 - Fax: 915 273 951

ÍNDICE

	Página
I. PRESENTACIÓN	5
II. EL PRESUPUESTO. CONCEPTO	9
III. ÁMBITO INSTITUCIONAL DE LOS PRESUPUESTOS GENERALES DEL ESTADO Y CRITERIOS PARA SU ELABORACIÓN	13
IV. CONTENIDO DE LA LEY DE PRESUPUESTOS GENERALES DEL ESTADO	21
1. ARTICULADO	24
2. ESTADOS NUMÉRICOS	29
V. ESTRUCTURA DEL PRESUPUESTO: ESTADO, ORGANISMOS AUTÓNOMOS, SEGURIDAD SOCIAL Y OTRAS ENTIDADES DEL SECTOR PÚBLICO ADMINISTRATIVO	31
1. ESTADOS DE GASTOS	33
2. ESTADOS DE INGRESOS	36
3. ESTRUCTURAS PRESUPUESTARIAS	39
ESTRUCTURA ECONÓMICA DE INGRESOS	41
ESTRUCTURA ECONÓMICA DE GASTOS	59
ESTRUCTURA ORGÁNICA	75
ESTRUCTURA POR PROGRAMAS DE GASTO	89
4. ORGANISMOS AUTÓNOMOS	109
VI. ESTRUCTURA DE LOS PRESUPUESTOS DE EXPLOTACIÓN Y CAPITAL DE ENTIDADES DEL SECTOR PÚBLICO EMPRESARIAL	115
VII. DOCUMENTACIÓN QUE SE PRESENTA A LAS CORTES GENERALES	129
1. SERIE ROJA	135
2. SERIE VERDE	139

3. SERIE AMARILLA	141
4. SERIE GRIS	143
VIII. RESÚMENES DEL PRESUPUESTO	145
IX. RELACIONES FINANCIERAS ESPAÑA-UE	157



I. PRESENTACIÓN

I. PRESENTACIÓN

Con el presente libro, *Introducción y Estructuras Presupuestarias*, que acompaña al Proyecto de Presupuestos Generales del Estado para el año 2005, se pretende facilitar el acercamiento a la materia presupuestaria.

La variedad de matices y la voluminosa y compleja documentación que acompaña al proyecto de Ley de Presupuestos Generales del Estado hace necesario clarificar cuestiones tales como qué contienen los presupuestos, quién puede gestionar y realizar los gastos, cómo se gasta y qué cuantías son las autorizadas.

El principal objetivo de la política económica del Gobierno consiste en alcanzar un modelo de crecimiento equilibrado que permita incrementar los niveles actuales de bienestar y de cohesión social y al mismo tiempo, posibilite la convergencia con los niveles medios de renta, riqueza y gasto social de los países de nuestro entorno.

Los Presupuestos Generales del Estado para 2005 contribuyen al logro de dicho objetivo a través de tres prioridades: la estabilidad presupuestaria, la reorientación hacia aquellas políticas que contribuyen a aumentar la productividad, y el gasto social.

La elaboración de los Presupuestos Generales del Estado para 2005 se ha desarrollado dentro del marco financiero establecido en el Acuerdo de Consejo de Ministros de 4 de junio de 2004, por el que se fija el objetivo de estabilidad presupuestaria para el período 2005-2007, referido al sector público en su conjunto y a cada uno de los agentes que lo integran, así como el límite de gasto no financiero del Estado para 2005, que quedó fijado en 124.525,76 millones de euros.

Los Presupuestos Generales del Estado para 2005 suponen la orientación del gasto hacia programas que favorezcan el incremento de la productividad. Esta orientación se concreta en el aumento de recursos para becas, investigación e infraestructuras.

La tercera prioridad de este Presupuesto es el gasto social, a través del desarrollo de políticas que permitan la mejora del bienestar y la cohesión social de forma que los beneficios del crecimiento económico lleguen a todos los ciudadanos.

Los Presupuestos Generales del Estado para 2005 presentan dos novedades importantes, por una parte los cambios orgánicos derivados de la reorganización administrativa aprobada por el Real Decreto 553/2004, de 17 de abril, por el que se reestructuran los departamentos ministeriales y, por otra, la clasificación presupuestaria por programas de gasto, establecida en la Ley 47/2003, de 26 de noviembre, General Presupuestaria.



II. EL PRESUPUESTO: CONCEPTO

II. EL PRESUPUESTO: CONCEPTO

La actividad financiera pública tiene por objeto satisfacer determinadas necesidades sociales. El punto de partida es un proceso de toma de decisiones sobre la asignación que ha de hacerse de los recursos disponibles. Ello conforma en gran medida la política económica del Gobierno. El presupuesto es, además de exponente, instrumento imprescindible de esta política económica, la cual se desarrollará a través de las medidas concretas que aquél contiene.

Los Presupuestos Generales del Estado, a tenor de lo establecido en la Constitución, son elaborados por el Gobierno y se remiten a las Cortes Generales para su examen, enmienda y aprobación. Por tanto, se convierten en el resultado final de una estrategia de acción colectiva, definida en función de las relaciones entre las diversas fuerzas políticas y sociales del país.

Los Presupuestos Generales del Estado, elaborados por el Gobierno y aprobados por las Cortes se plasman jurídicamente en una Ley con unas características especiales, dada su singularidad. En primer lugar, desde el punto de vista formal, la propia Constitución regula el plazo de presentación del Proyecto de Ley a las Cámaras, y los Reglamentos de ambas señalan la preferencia en su tramitación y las peculiaridades de ésta.

En este sentido, la Constitución establece también determinadas limitaciones al derecho de enmienda, ya que toda proposición o enmienda que suponga un aumento de los gastos o una disminución de los ingresos requerirá la conformidad del Gobierno para su tramitación.

Desde la perspectiva material, la Ley de Presupuestos Generales del Estado posee un contenido mínimo, necesario e indispensable, constituido por la previsión anual de la totalidad de gastos e ingresos del sector público estatal y del importe de los beneficios fiscales que afecten a los tributos del Estado. A ello puede unirse la regulación eventual de otras cuestiones, siempre que éstas tengan relación directa con las previsiones de ingresos y los gastos que integran los Presupuestos o con su ejecución. Existe un límite constitucional al posible contenido de la Ley de Presupuestos Generales del Estado, y es que a través de ésta no podrán crearse nuevos tributos y sólo será posible la modificación de los existentes cuando su respectiva ley así lo establezca.

El Tribunal Constitucional, como se detalla en el capítulo de este libro dedicado a la Ley de Presupuestos Generales del Estado, ha clarificado qué materias referidas a la política económica del Gobierno no pueden ser reguladas por esta Ley, las cuales en los últimos ejercicios han venido siendo recogidas en la Ley de Medidas Fiscales, Administrativas y del Orden Social.

Sin embargo, en ejercicio del compromiso de transparencia asumido por el Gobierno, éste ha suprimido la citada Ley de Medidas.

El artículo 32 de la Ley 47/2003, General Presupuestaria, define los Presupuestos Generales del Estado como “la expresión cifrada, conjunta y sistemática de los derechos y obligaciones a liquidar durante el ejercicio por cada uno de los órganos y entidades que forman parte del sector público estatal”.



**III. ÁMBITO INSTITUCIONAL
DE LOS PRESUPUESTOS GENERALES
DEL ESTADO Y CRITERIOS PARA
SU ELABORACIÓN**

III. ÁMBITO INSTITUCIONAL DE LOS PRESUPUESTOS GENERALES DEL ESTADO Y CRITERIOS PARA SU ELABORACIÓN

El artículo 134.2 de la Constitución establece que los Presupuestos incluirán la totalidad de los gastos e ingresos del sector público estatal. Por tanto, el ámbito institucional de los presupuestos viene determinado por la definición de este último.

ÁMBITO INSTITUCIONAL

El artículo 2 de la Ley 47/2003, de 26 de noviembre, General Presupuestaria, realiza una enumeración de todas las entidades incluidas en el sector público estatal, atendiendo fundamentalmente a los criterios de financiación mayoritaria y control efectivo por parte de la Administración General del Estado. Según esta enumeración, el sector público estatal estará integrado por la Administración General del Estado, los organismos autónomos dependientes de la misma, las entidades gestoras, servicios comunes y las mutuas de accidentes de trabajo y enfermedades profesionales de la Seguridad Social, las entidades públicas empresariales dependientes de la Administración General del Estado o de cualesquiera organismos públicos dependientes o vinculados a ella, las sociedades mercantiles estatales, y las fundaciones del sector público estatal. Asimismo, se incluyen en el sector público estatal los consorcios con otras Administraciones en los que la financiación por parte del Estado sea mayoritaria y pertenezca a éste su control efectivo, las entidades de Derecho público con régimen jurídico diferenciado y los órganos con dotación individualizada en los Presupuestos Generales del Estado que no formen parte de la Administración General del Estado, es decir, los órganos constitucionales.

ÁMBITO DE LOS PRESUPUESTOS GENERALES DEL ESTADO Y DEL PRESUPUESTO CONSOLIDADO

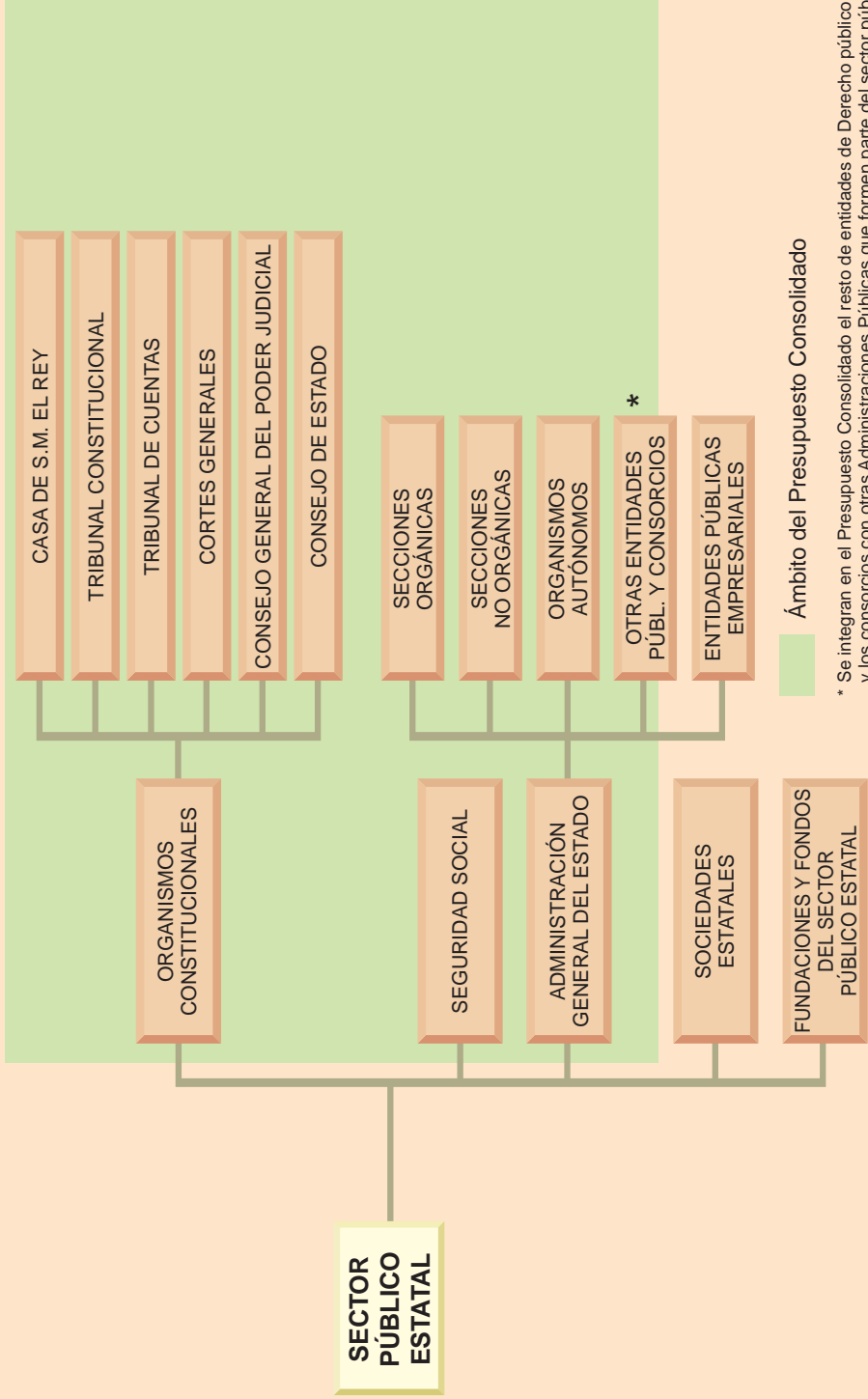

Ámbito del Presupuesto Consolidado

* Se integran en el Presupuesto Consolidado el resto de entidades de Derecho público y los consorcios con otras Administraciones Públicas que formen parte del sector público administrativo según el artículo 3.1 de la Ley 47/2003.

Por otra parte, atendiendo a la naturaleza económico-financiera de las entidades del sector público estatal, la Ley General Presupuestaria distingue entre sector público administrativo, sector público empresarial y sector público fundacional.

Dentro del sector público administrativo se incluyen la Administración General del Estado, los órganos con dotación diferenciada en los Presupuestos Generales del Estado, los organismos autónomos del Estado y las entidades gestoras, servicios comunes y mutuas de la Seguridad Social. También formarán parte del sector público administrativo las entidades estatales de Derecho público, así como los consorcios con otras Administraciones siempre y cuando cumplan alguna de las siguientes condiciones:

- Que su actividad principal no consista en la producción en régimen de mercado de bienes y servicios, o que efectúen operaciones de redistribución de la renta y la riqueza sin ánimo de lucro.
- Que no se financien mayoritariamente con ingresos comerciales.

El sector público empresarial está integrado por las entidades públicas empresariales, las sociedades mercantiles estatales y las demás entidades de Derecho público y los consorcios cuando por sus características económicas y financieras no puedan considerarse parte del sector público administrativo.

Las entidades públicas empresariales son entidades de derecho público que realizan actividades de prestación de servicios o producción de bienes de interés público susceptibles de contraprestación económica y, aun cuando son regidos en general por el Derecho privado, les resulta aplicable el régimen de Derecho público en relación con el ejercicio de potestades públicas y con determinados aspectos de su funcionamiento.

Las sociedades mercantiles estatales son aquellas en las que la participación, directa o indirecta, en su capital social de las entidades que forman parte del sector público estatal, sea superior al 50%.

Por último, el sector público fundacional se encuentra integrado por las fundaciones estatales definidas en el artículo 44 de la Ley 50/2002 de 26 de diciembre, de Fundaciones.

Teniendo en cuenta esta delimitación del sector público estatal, el Proyecto de Ley de Presupuestos establece que los Presupuestos Generales del Estado comprenderán los siguientes presupuestos:

- a) El presupuesto del Estado.
- b) Los presupuestos de los Organismos Autónomos de la Administración General del Estado.
- c) El presupuesto de la Seguridad Social.
- d) Los presupuestos de los Organismos públicos a los que su normativa específica confiere carácter limitativo a los créditos de su presupuesto de gastos, concretamente:
 - Consejo de Seguridad Nuclear
 - Consejo Económico y Social
 - Agencia Estatal de Administración Tributaria
 - Instituto Cervantes
 - Agencia de Protección de Datos
 - Instituto Español de Comercio Exterior (ICEX)
 - Centro Nacional de Inteligencia
 - Museo Nacional del Prado
- e) El presupuesto del Ente Público Radiotelevisión Española y de las restantes sociedades mercantiles estatales para la gestión de los servicios públicos de radiodifusión y televisión.
- f) Los presupuestos de las Sociedades mercantiles estatales.
- g) Los presupuestos de las Fundaciones del sector público estatal.
- h) Los presupuestos de las Entidades públicas empresariales y restantes Organismos públicos.
- i) Los presupuestos de los fondos carentes de personalidad jurídica a los que se refiere el artículo 2.2 de la Ley General Presupuestaria.

Los agentes a los que se refieren los apartados a) al d) anteriores integran el sector público administrativo. La principal característica de dichos agentes, es que sus presupuestos de gastos son de carácter limitativo.

Para ofrecer una visión conjunta de los Presupuestos de estos agentes, es necesario tener en cuenta que se relacionan entre sí, lo que origina un gran volumen de operaciones de trasvase de fondos de unos a otros en forma de transferencias. La simple suma algebraica del presupuesto de estos agentes daría lugar a la doble consideración de muchas operaciones alterándose la realidad de la dimensión y composición del conjunto de todas ellas.

Para obtener la cifra real de la actividad financiera estatal es necesario consolidar estas operaciones, eliminando las transferencias internas. Se obtienen así los Presupuestos Generales del Estado consolidados, es decir, la agregación de los presupuestos del Estado, organismos autónomos, Seguridad Social y otras entidades del sector público administrativo una vez eliminados los flujos internos.

El resto de agentes que integran los Presupuestos Generales del Estado, por la naturaleza de su actividad presentan presupuestos estimativos y no limitativos, por lo que no es posible su consolidación con los de carácter administrativo.

CRITERIOS PARA LA ELABORACIÓN DE LOS PRESUPUESTOS GENERALES DEL ESTADO

Como criterios generales, la elaboración de los Presupuestos Generales del Estado para 2005 se ha ajustado al marco financiero establecido en el Acuerdo de Consejo de Ministros de 4 de junio de 2004, por el que se fija el objetivo de estabilidad del sector público y de cada uno de los agentes que lo integran para el período 2005-2007. El Acuerdo proyecta una senda de superávit para el conjunto de las Administraciones Públicas a lo largo de dicho período. Dicho Acuerdo fija también el límite de gasto no financiero del Estado en 124.525,76 millones de euros.

Además de lo anterior, los Presupuestos para 2005, siguen las directrices marcadas por la política económica del Gobierno, en este sentido, los criterios que han guiado la asignación de recursos, de acuerdo con la Orden del Ministerio de Economía y Hacienda, de 3 de junio de 2004, por la que se dictan normas para la elaboración de los Presupuestos Generales del Estado para 2005, son las siguientes:

- a) Mejorar los niveles de protección social.
- b) Priorizar la investigación, desarrollo e innovación, y la educación.
- c) Incrementar los recursos destinados a infraestructuras.
- d) Impulsar la mejora de los servicios públicos básicos.
- e) Aumentar la eficacia y eficiencia del gasto público.

En lo que respecta a la metodología de elaboración, las dotaciones de los Presupuestos Generales del Estado, se ajustarán a las prioridades asignadas a las diversas políticas de gasto y se integrarán en un conjunto de programas que:

- a) Establezcan el conjunto de metas y objetivos que se pretenden alcanzar.
- b) Acrediten la necesidad y adecuación de cada programa presupuestario, así como la posibilidad de incorporar nuevos programas o suprimir otros, de acuerdo con las prioridades de las distintas políticas de gasto, los objetivos que se establezcan, y los límites que resulten de las asignaciones financieras respectivas.



IV. CONTENIDO DE LA LEY DE PRESUPUESTOS GENERALES DEL ESTADO

IV. CONTENIDO DE LA LEY DE PRESUPUESTOS GENERALES DEL ESTADO

La Ley de Presupuestos Generales del Estado, de acuerdo con lo establecido en la Constitución Española, contiene, para el ejercicio económico correspondiente, la previsión de ingresos y gastos a realizar, así como la regulación de aquellas materias que afectan directamente a sus previsiones y a la ejecución presupuestaria. Asimismo, se incluyen las modificaciones de los tributos cuando sus respectivas leyes así lo prevean.

En este sentido, se tiene presente en la elaboración de la Ley los límites que impone a su contenido el artículo 134 de la Constitución, límites que han sido concretados por las sentencias del Tribunal Constitucional 27/1981, 76/1992, y 195/1994 entre otras. Se exige que las normas de la Ley de Presupuestos Generales del Estado tengan una relación directa con los ingresos y gastos presupuestarios o con los criterios de la política económica general de la que el presupuesto es instrumento.

En relación con el resto de materias que, aún siendo medio de cumplimiento de los objetivos de la política del Gobierno, no puedan ser reguladas por la Ley de Presupuestos Generales del Estado por su naturaleza o vigencia indefinida, se ha adoptado la práctica a partir del año 1993, de recogerlas en una ley independiente, de Medidas Fiscales, Administrativas y del Orden Social. Sin embargo, con el transcurso de los años, las Leyes de Medidas han ido alcanzando una gran extensión y junto a ella una notable heterogeneidad.

La promulgación de una ley de estas características dificulta, sin duda, su conocimiento real por los ciudadanos, lo cual no contribuye a fortalecer el principio de seguridad jurídica.

Por todo ello, el Gobierno ha optado este año por remitir a las Cortes únicamente la Ley de Presupuestos, y suprimir la Ley de Medidas.

1. ARTICULADO

La Ley de Presupuestos Generales del Estado contiene artículos, agrupados en ocho títulos, a los que se añaden Disposiciones Adicionales y Transitorias.

El contenido esencial de la Ley es el siguiente:

Título I. De la aprobación de los Presupuestos y de sus modificaciones

En este Título aparecen las normas que aprueban los créditos presupuestarios para el ejercicio 2005. En el capítulo I, bajo la rúbrica “Créditos iniciales y financiación de los mismos” se aprueban la totalidad de los ingresos y gastos del sector público estatal y se consigna el importe de los beneficios fiscales que afectan a los tributos del Estado.

El capítulo II, contiene las normas sobre modificación y ejecución de créditos presupuestarios, las limitaciones presupuestarias y los créditos vinculantes que han de operar durante el ejercicio 2005.

El capítulo III, de la Seguridad Social, regula la financiación de la asistencia sanitaria a través del presupuesto del Instituto Nacional de Gestión Sanitaria y de las aportaciones del Estado, al Instituto de Migraciones y Servicios Sociales y al Instituto Social de la Marina, así como aquellas que se destinen a la Seguridad Social, para atender la financiación de los complementos para mínimos de pensiones.

Título II. De la gestión presupuestaria

En el Título segundo se exponen las normas para realizar la gestión presupuestaria de los créditos destinados a educación, sanidad y de los servicios sociales, así como la regulación del porcentaje de participación

de la Agencia Estatal de la Administración Tributaria en la recaudación tributaria.

Título III. De los gastos de personal

El título tercero de la Ley de Presupuestos Generales del Estado recoge las normas reguladoras de los gastos de personal. Estas incluyen la autorización de la oferta de empleo público para el año 2005, la aprobación de las retribuciones de los altos cargos del Gobierno de la Nación, de sus órganos consultivos y del personal que presta sus servicios en el sector público estatal, tanto en lo que se refiere a las retribuciones básicas como complementarias y las normas especiales de aplicación a colectivos concretos.

Se ha introducido como novedad reseñable la fijación del importe de las pagas extraordinarias que incorporan el 60% del importe del complemento de destino correspondiente a una mensualidad de acuerdo con el Convenio Administración-Sindicatos.

Asimismo, se recogen otras disposiciones en materia de régimen del personal activo, que son complementarias de las anteriores.

Título IV. De las pensiones públicas

Este Título no introduce novedades sustanciales, salvo un incremento por encima del general para las pensiones mínimas, de acuerdo con el compromiso del Gobierno en esta materia.

En este Título se regulan las reglas que rigen la determinación de las pensiones pagadas por el Estado para el año 2005. Aparecen las cuantías básicas de las pensiones del Régimen de Clases Pasivas del Estado, especiales de guerra y no contributivas de la Seguridad Social, así como las normas que permiten su aplicación. Se incluyen, además, algunas normas relativas a otras pensiones públicas, entre las que destacan las referidas a las limitaciones a su revalorización y modificación y la regulación de los complementos para mínimos.

Título V. De las operaciones financieras

El Título dedicado a las operaciones financieras contiene la autorización al Gobierno para la emisión de Deuda Pública en el año 2005, conforme al mandato recogido en nuestra Constitución de que esta autorización ha de realizarse por Ley. Al lado de normas que complementan esta autorización aparecen, en capítulos separados, la regulación para el año 2005 de los avales públicos y otras garantías y de las relaciones del Estado con el Instituto de Crédito Oficial (ICO).

Título VI. Normas Tributarias

Las leyes reguladoras de los tributos cuya regulación es competencia del Estado autorizan a realizar determinadas modificaciones de las mismas mediante la Ley de Presupuestos Generales del Estado de cada año. En el título sexto de esta última se recogen aquellas modificaciones que, dentro de los límites anteriores, las Cortes Generales acuerden aprobar.

Título VII. De los Entes Territoriales

El Título séptimo de la Ley de Presupuestos Generales del Estado regula las transferencias de recursos que, procedentes de los Presupuestos del Estado, se dedican a financiar a las corporaciones locales y a las comunidades autónomas.

Se estructura en dos Capítulos, dedicados, respectivamente, a corporaciones locales y comunidades autónomas.

Dentro del Capítulo I se contienen normas relativas a la financiación de las corporaciones locales, englobando en el mismo a los municipios, provincias, cabildos y consejos insulares, así como comunidades autónomas uniprovinciales.

El núcleo fundamental está constituido por la articulación de la participación de las corporaciones locales en los Tributos del Estado, tanto

en la determinación de su cuantía, como en la forma de hacerla efectiva. Cabe destacar como instrumento la participación, mediante cesión, en la recaudación de determinados impuestos como el IRPF, IVA y los impuestos especiales sobre fabricación de alcoholes, sobre hidrocarburos y sobre labores del tabaco; la participación a través del Fondo Complementario de Financiación, así como, la participación en el Fondo de Aportación a la Asistencia Sanitaria.

Finalmente se recoge la regulación de los regímenes especiales de participación de Ceuta y Melilla, de las entidades locales de las Islas Canarias, así como al relativo a las entidades locales de los Territorios Históricos del País Vasco y Navarra.

El Capítulo II articula el sistema de financiación de las comunidades autónomas.

La financiación de las comunidades autónomas de régimen común, conforme al sistema de la Ley 21/2001, de 27 de diciembre, se realiza a través de los siguientes mecanismos:

- La recaudación de tributos cedidos y tasas.
- La tarifa autonómica del IRPF, que se corresponde con el 33% de la tarifa total del impuesto.
- La cesión del 35% de la recaudación líquida producida por el Impuesto sobre el Valor Añadido (IVA) correspondiente al consumo de cada comunidad autónoma.
- La cesión del 40% de la recaudación líquida de los impuestos especiales sobre la cerveza, sobre productos intermedios y sobre alcoholes y bebidas derivadas, sobre hidrocarburos y sobre labores del tabaco, distribuidos por comunidades autónomas en función de los índices detallados en el acuerdo del Consejo.
- La cesión del 100% de la recaudación líquida de los impuestos especiales sobre la electricidad y sobre determinados medios de transporte, distribuidos por comunidades autónomas, también en función de los índices aprobados por el Consejo.

- El Fondo de suficiencia, principal mecanismo nivelador y de cierre del sistema, tiene como finalidad cubrir la diferencia entre las necesidades de gasto de cada comunidad autónoma y su capacidad fiscal en el año base del sistema (1999).

Con carácter específico se regula la determinación del sistema de aplicación de las garantías de financiación de los servicios de asistencia sanitaria en el año 2003, de conformidad con lo establecido en el apartado segundo de la disposición transitoria segunda de la Ley 21/2001, de 27 de diciembre.

Igualmente se regulan las transferencias a comunidades autónomas correspondientes al coste de los nuevos servicios traspasados.

Por último, se recoge la regulación de los Fondos de Compensación Interterritorial. Se distingue entre Fondo de Compensación y un Fondo Complementario. El Fondo de Compensación es equivalente al anterior Fondo de Compensación Interterritorial. El Fondo Complementario está destinado inicialmente a la financiación de gastos de inversión por las comunidades autónomas, pero admite la posibilidad de que las comunidades autónomas destinen las cantidades del mismo a la financiación de gastos corrientes asociados a inversiones financiadas con el Fondo de Compensación, o con las dotaciones del propio Fondo Complementario.

Título VIII. Cotizaciones Sociales

En este apartado se regulan las bases y tipos de cotización a la Seguridad Social, Desempleo, Fondo de Garantía Salarial y Formación Profesional durante el año 2005, en los distintos regímenes, y la cotización a las mutualidades generales de funcionarios para el año 2005, así como las normas complementarias que son necesarias para su aplicación.

2. ESTADOS NUMÉRICOS

A tenor de lo dispuesto en el apartado segundo del artículo 33 de la Ley General Presupuestaria, los Presupuestos Generales de Estado determinarán:

- a) Las obligaciones económicas que como máximo pueden reconocer los sujetos integrados en el sector público administrativo y los derechos a reconocer durante el ejercicio por estos mismos sujetos.
- b) Los gastos financieros y las operaciones de inversión y financieras de las entidades del sector público empresarial y fundacional.
- c) Las operaciones financieras de los fondos a los que se refiere el artículo 2.2 de la Ley General Presupuestaria.
- d) La estimación de los beneficios fiscales que afecten a los tributos del estado.

Todo este contenido numérico puede agruparse en tres categorías: presupuestos administrativos, presupuestos de explotación y capital y presupuesto de beneficios fiscales.

En primer lugar, los presupuestos administrativos están constituidos por los estados de gastos y de ingresos de los entes que forman parte del sector público administrativo. La característica principal de los mismos es que son limitativos y vinculantes en relación con los gastos, es decir, determinan el importe máximo de las obligaciones a reconocer durante el ejercicio para cada uno de los centros gestores del gasto. En cuanto a los ingresos, la Ley de Presupuestos Generales del Estado incorpora un presupuesto de ingresos para el Estado en su conjunto, un presupuesto de ingresos para la Seguridad Social, y un presupuesto de ingresos para cada uno de los organismos autónomos y demás entidades del sector público administrativo. En el caso de los ingresos, los importes que aparecen son meramente estimativos y no vinculantes.

Aquellos organismos autónomos a los que se refiere la disposición transitoria primera de la Ley General Presupuestaria, además de sus correspondientes presupuestos de gastos y de ingresos, deberán presentar los estados financieros establecidos en la Resolución de la Dirección General de Presupuestos de 9 de junio de 2004: una cuenta de explotación, una cuenta resumen de operaciones comerciales, un estado demostrativo de la variación del Fondo de Maniobra y un cuadro de financiamiento.

En segundo lugar, en los Presupuestos Generales del Estado se incluyen de forma separada los presupuestos de explotación y capital que deben presentar las entidades del sector público empresarial y los fondos carentes de personalidad jurídica a los que se refiere el artículo 2.2 de la Ley General Presupuestaria.

Finalmente, y en cumplimiento del mandato contenido en el artículo 134.2 de la Constitución española, en los Presupuestos Generales del Estado se incluye un presupuesto de beneficios fiscales que consiste en una estimación de las cantidades que se dejarán de recaudar en los tributos del Estado, como consecuencia de la aplicación de los diferentes beneficios fiscales que afecten a tales tributos.



**V. ESTRUCTURA DEL PRESUPUESTO:
ESTADO, ORGANISMOS AUTÓNOMOS,
SEGURIDAD SOCIAL Y OTRAS
ENTIDADES DEL SECTOR
PÚBLICO ADMINISTRATIVO**

V. ESTRUCTURA DEL PRESUPUESTO: ESTADO, ORGANISMOS AUTÓNOMOS, SEGURIDAD SOCIAL Y OTRAS ENTIDADES DEL SECTOR PÚBLICO ADMINISTRATIVO

En este capítulo, se realiza un análisis de la estructura que presentan los estados de gastos y de ingresos de los sujetos integrados en el sector público administrativo.

Asimismo, se presenta un esquema de la estructura y contenido de los estados financieros que, de acuerdo con la disposición transitoria primera de la Ley General Presupuestaria, deben presentar determinados organismos autónomos, en concreto, aquellos a los que se refieren los artículos 60 y 61 de la Ley 50/1998, de Medidas Fiscales, Administrativas y del Orden Social. Dichos estados financieros son los determinados en la Resolución de la Dirección General de Presupuestos de 9 de junio de 2004.

1. ESTADOS DE GASTOS

Según lo dispuesto por la Ley 47/2003, General Presupuestaria, los estados de gastos de los presupuestos correspondientes a los sujetos del sector público administrativo, se estructuran de acuerdo con una triple clasificación: orgánica, económica y por programas.

La clasificación orgánica permite distribuir el gasto por centros gestores, entendiéndose por tales, aquellas unidades orgánicas con diferenciación presupuestaria y con responsabilidad en la gestión del gasto. De esta forma, a efectos de la clasificación orgánica del gasto, se pueden distinguir:

CRITERIOS DE CLASIFICACIÓN DE LOS CRÉDITOS PRESUPUESTARIOS

ECONÓMICA
(Naturaleza del gasto)

CAPÍTULOS
ARTÍCULOS
CONCEPTOS
SUBCONCEPTOS

ORGÁNICA
(Responsable del gasto)

GRANDES CENTROS
GESTORES

CENTROS GESTORES:
- Servicios
- Organismos Autónomos
- Organismos Públicos

POR PROGRAMAS
(Finalidad del gasto)

ÁREAS DE GASTO
POLÍTICAS
GRUPOS DE PROGRAMAS
PROGRAMAS

- a) El Estado, que se dividirá en secciones y éstas, a su vez, en servicios.
- b) La Seguridad Social.
- c) Los organismos autónomos, que se agruparán en función del departamento al que estén adscritos.
- d) El resto de entidades del sector público administrativo estatal.

Para 2005, la estructura orgánica se ve afectada por los cambios derivados del Real Decreto 553/2004, de 17 de abril, por el que se reestructuran los departamentos ministeriales.

La clasificación económica separa los créditos para gastos por capítulos, distinguiendo entre operaciones corrientes, de capital, financieras y el Fondo de contingencia de ejecución presupuestaria. De esta manera, en las operaciones corrientes se distinguen los siguientes capítulos:

- Capítulo 1: Gastos de personal.
- Capítulo 2: Gastos corrientes en bienes y servicios.
- Capítulo 3: Gastos financieros.
- Capítulo 4: Transferencias corrientes.

El Capítulo 5 estará constituido por el importe del Fondo de contingencia de ejecución presupuestaria, equivalente al 2% del límite de gasto no financiero del Estado.

Las operaciones de capital incluirán:

- Capítulo 6: Inversiones reales.
- Capítulo 7: Transferencias de capital.

Finalmente, las operaciones financieras estarán constituidas por:

- Capítulo 8: Activos financieros.
- Capítulo 9: Pasivos financieros.

Cada uno de estos capítulos se divide en artículos, y éstos, a su vez, en conceptos que podrán dividirse en subconceptos.

Una de las principales novedades introducidas por la Ley 47/2003, General Presupuestaria, es precisamente la que se refiere a la clasificación del gasto por programas. La estructura de programas debe adecuarse al contenido de las políticas de gasto que delimitan las diferentes áreas de actuación del Presupuesto y dentro de ella, se diferenciarán los programas de gasto de carácter finalista, que son aquellos a los que se pueden asignar objetivos cuantificables e indicadores de ejecución mensurable, de los programas instrumentales y de gestión, que pueden tener como finalidad la administración de recursos para la ejecución de actividades generales de ordenación, regulación y planificación; la realización de una actividad para la que no se pueden establecer objetivos cuantificables; o bien el apoyo a un programa finalista.

Los programas de gasto, sin perjuicio de su presentación separada por centros gestores, se agregarán en áreas de gasto, políticas de gasto y grupos de programas.

De este modo, se pueden distinguir cinco áreas de gasto:

- Área de gasto 1. Servicio públicos básicos.
- Área de gasto 2. Actuaciones de protección y promoción social.
- Área de gasto 3. Producción de bienes públicos de carácter preferente.
- Área de gasto 4. Actuaciones de carácter preferente.
- Área de gasto 9. Actuaciones de carácter general.

2. ESTADOS DE INGRESOS

Los estados de ingresos de los presupuestos de las entidades del sector público administrativo se estructuran, a tenor de lo dispuesto en el artículo 41 de la Ley General Presupuestaria, siguiendo una clasificación orgánica y una clasificación económica.

La clasificación orgánica de los ingresos, permite distinguir entre los que corresponden a la Administración General del Estado, los de la Seguridad Social y los de cada uno de los organismos autónomos y demás entidades del sector público administrativo.

La clasificación económica, agrupa los ingresos en función de su origen en operaciones corrientes, de capital o financieras.

En los ingresos corrientes, se distinguen los siguientes capítulos:

- Capítulo 1: Impuestos directos y cotizaciones sociales.
- Capítulo 2: Impuestos indirectos.
- Capítulo 3: Tasas, precios públicos y otros ingresos.
- Capítulo 4: Transferencias corrientes.
- Capítulo 5: Ingresos Patrimoniales.

En los ingresos de capital se distinguirán:

- Capítulo 6: Enajenación de inversiones reales.
- Capítulo 7: Transferencias de capital.

Finalmente, en las operaciones financieras se incluyen:

- Capítulo 8: Activos financieros.
- Capítulo 9: Pasivos financieros.

Cada uno de estos capítulos se divide en artículos, y éstos, a su vez, en conceptos que podrán dividirse en subconceptos.

A continuación, se exponen los esquemas de las diferentes clasificaciones de gastos y de ingresos analizadas en los párrafos anteriores.



ESTRUCTURAS PRESUPUESTARIAS



ESTRUCTURA ECONÓMICA DE INGRESOS

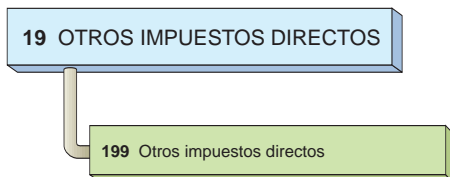
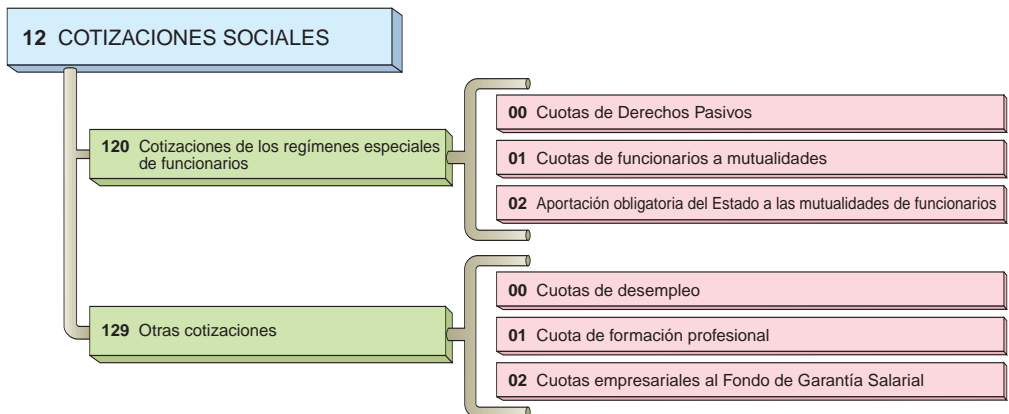
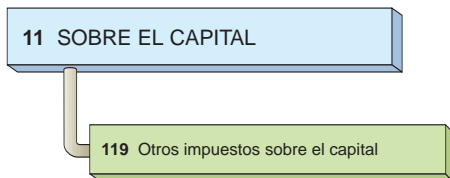
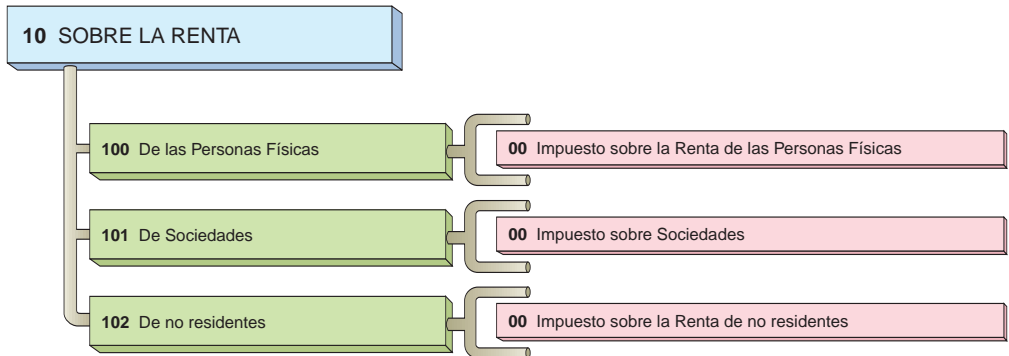
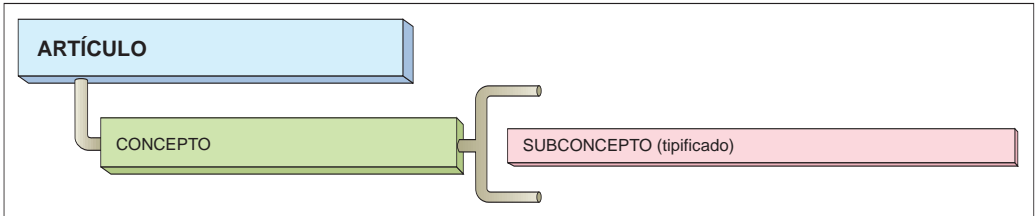

21 SOBRE EL VALOR AÑADIDO

210 Impuesto sobre el Valor Añadido

00 IVA sobre importaciones

01 IVA sobre operaciones interiores

22 SOBRE CONSUMOS ESPECÍFICOS

220 Impuestos especiales

00 Sobre el alcohol y bebidas derivadas

01 Sobre cerveza

02 Sobre vinos y bebidas fermentadas

03 Sobre labores de tabaco

04 Sobre hidrocarburos

05 Sobre determinados medios de transporte

06 Sobre productos intermedios

07 Sobre la electricidad

99 Otros

23 SOBRE TRÁFICO EXTERIOR

230 Derechos de aduana y exacciones de efecto equivalente establecidos para la importación o exportación de mercancías

231 Exacciones reguladoras y otros gravámenes agrícolas

28 OTROS IMPUESTOS INDIRECTOS

280 Cotización, producción y almacenamiento azúcar e isoglucosa

281 Impuesto sobre las Primas de Seguros

289 Otros impuestos indirectos

29 IMPUESTOS Y OTRAS EXACCIONES EXTINGUIDAS

290 Impuestos y otras exacciones extinguidas

30 TASAS**300** Tasas de juegos**301** Tasas y cánones de la ordenación de las telecomunicaciones**302** Tasa por dirección e inspección de obras**303** Tasas judiciales**304** Tasas de expedición de D.N.I. y Pasaportes**305** Tasas consulares**306** Tasas de la Jefatura de Tráfico**307** Tasas por reserva del dominio radioeléctrico**308** Tasas aeroportuarias**309** Otras tasas**31 PRECIOS PÚBLICOS****310** Derechos de matrícula en cursos y seminarios**311** Entradas a museos, exposiciones, espectáculos, etc.**312** Prestación de servicios aduaneros**319** Otros precios públicos**32 OTROS INGRESOS PROCEDENTES DE PRESTACIÓN DE SERVICIOS****320** Comisiones por avales y seguros operaciones financieras**322** De la Administración financiera**329** Otros ingresos procedentes de prestación de servicios**01** Administración y cobranza**02** Compens. por gastos de percep. de recur. prop. tradicionales de la U.E.**99** Otros

33 VENTA DE BIENES

- 330 Venta de publicaciones propias
- 331 Venta en comisión de publicaciones
- 332 Venta de fotocopias y otros productos de reprografía
- 333 Venta de medicamentos
- 334 Venta de productos agropecuarios
- 335 Venta de material de desecho
- 336 Ingresos procedentes del fondo regulado por la Ley 17/2003
- 339 Venta de otros bienes

38 REINTEGROS DE OPERACIONES CORRIENTES

- 380 De ejercicios cerrados
- 381 Del presupuesto corriente

39 OTROS INGRESOS

- 391 Recargos y multas
- 392 Diferencias de cambio
- 393 Diferencias entre los valores de reembolso y emisión
- 394 Reintegro de cantidades abonadas a los trabajadores por cuenta de las empresas (Fondo de Garantía Salarial)
- 399 Ingresos diversos

- 00 Recargo de apremio
- 01 Intereses de demora
- 02 Multas y sanciones
- 03 Recargo sobre autoliquidaciones
- 99 Otros

- 00 Compensaciones de servicios prestados por funcionarios públicos
- 01 Recursos eventuales
- 02 Ingresos procedentes de organismos autónomos suprimidos
- 99 Otros ingresos diversos

40 DE LA ADMINISTRACIÓN DEL ESTADO

400 Del departamento a que está adscrito

401 De otros departamentos ministeriales

41 DE ORGANISMOS AUTÓNOMOS

410 Transferencias corrientes de organismos autónomos

00 Loterías y Apuestas del Estado

99 Otras

42 DE LA SEGURIDAD SOCIAL

43 DE FUNDACIONES ESTATALES

430 Transferencias corrientes de fundaciones estatales

44 DE SOCIEDADES MERCANTILES ESTATALES, EE. EE. Y OTROS OO. PP.

440 De sociedades mercantiles estatales

441 De entidades empresariales

449 De otros organismos públicos

45 DE COMUNIDADES AUTÓNOMAS

450 Contribuciones concertadas

459 Otras transferencias corrientes

00 Cupo del País Vasco

01 De Navarra

46 DE CORPORACIONES LOCALES

460 De Ayuntamientos

461 De Diputaciones y Cabildos Insulares

469 Otras transferencias corrientes

47 DE EMPRESAS PRIVADAS

48 DE FAMILIAS E INSTITUCIONES SIN FINES DE LUCRO

49 DEL EXTERIOR

490 Del Fondo Social Europeo

491 Del FEOGA - GARANTÍA

492 Otras transferencias de la U.E.

493 Aportaciones derivadas de convenios internacionales de cooperación

499 Otras transferencias corrientes

50 INTERESES DE TÍTULOS Y VALORES

500 Del Estado

501 De organismos autónomos

504 De sociedades mercantiles estatales, entidades empresariales y otros organismos públicos

505 De comunidades autónomas

506 De corporaciones locales y otros entes territoriales

507 De empresas privadas

51 INTERESES DE ANTICIPOS Y PRÉSTAMOS CONCEDIDOS

510 Al Estado

511 A organismos autónomos

512 A la Seguridad Social

514 A sociedades mercantiles estatales, entidades empresariales y otros organismos públicos

515 A comunidades autónomas

516 A corporaciones locales

517 A empresas privadas

518 A familias e instituciones sin fines de lucro

519 Al exterior

01 I.C.O.

99 Otros

52 INTERESES DE DEPÓSITOS

520 Intereses de cuentas bancarias

529 Intereses de otros depósitos

00 Intereses de las consignaciones judiciales

99 Otros intereses de cuentas bancarias

53 DIVIDENDOS Y PARTICIPACIONES EN BENEFICIOS

531 De organismos autónomos

534 De sociedades mercantiles estatales, entidades empresariales y otros organismos públicos

537 De empresas privadas

03 Banco de España

04 Instituto de Crédito Oficial

06 Fábrica Nacional de Moneda y Timbre

09 Aeropuertos Españoles y Navegación Aérea (AENA)

10 Sociedad Estatal de Participaciones Industriales (SEPI)

99 Otras participaciones en beneficios

54 RENTAS DE BIENES INMUEBLES

540 Alquiler y productos de inmuebles

541 Arrendamientos de fincas rústicas

549 Otras rentas

00 Alquiler de viviendas a funcionarios

09 Otros alquileres de viviendas

10 Alquiler de locales

99 Otros productos de inmuebles

55 PRODUCTOS DE CONCESIONES Y APROVECHAM. ESPECIALES

550 De concesiones administrativas

551 Aprovechamientos agrícolas y forestales

559 Otras concesiones y aprovechamientos

**57 RESULTADOS DE OPERACIONES
COMERCIALES**

570 Resultados de operaciones comerciales

**58 VARIACIÓN DEL FONDO
DE MANIOBRA**

580 Variación del fondo de maniobra

**59 OTROS INGRESOS
PATRIMONIALES**

590 Canon de arrendamiento
de emisoras locales

591 Beneficios por realización
de inversiones financieras

592 Otros

60 DE TERRENOS

600 Venta de solares

601 Venta de fincas rústicas

61 DE LAS DEMÁS INVERSIONES REALES

619 Venta de otras inversiones reales

68 REINTEGROS POR OPERACIONES DE CAPITAL

680 De ejercicios cerrados

681 Del presupuesto corriente

70 DE LA ADMINISTRACIÓN DEL ESTADO

700 Del departamento a que está adscrito

701 De otros departamentos ministeriales

71 DE ORGANISMOS AUTÓNOMOS

710 Transferencias de capital de Organismos Autónomos

72 DE LA SEGURIDAD SOCIAL

720 Transferencias de capital de la Seguridad Social

73 DE FUNDACIONES ESTATALES

730 Transferencias de capital de fundaciones estatales

74 DE SOCIEDADES MERCANTILES ESTATALES, EE. EE. Y OTROS OO. PP.

740 De sociedades mercantiles estatales

741 De entidades empresariales

749 De otros organismos públicos

75 DE COMUNIDADES AUTÓNOMAS

76 DE CORPORACIONES LOCALES

760 De Ayuntamientos

761 De Diputaciones y Cabildos Insulares

769 Otras transferencias de capital

77 DE EMPRESAS PRIVADAS

78 DE FAMILIAS E INSTITUCIONES
SIN FINES DE LUCRO

79 DEL EXTERIOR

790 Fondo Europeo de Desarrollo Regional

791 Fondo de Cohesión

792 FEOGA - ORIENTACIÓN, I.F.O.P. y otros recursos agrarios y pesqueros

793 FEOGA - GARANTÍA

794 Fondo Social Europeo

795 Otras transferencias de la U.E.

799 Otras transferencias

80 ENAJENACIÓN DE DEUDA DEL SECTOR PÚBLICO

800 Enajenación de deuda del Sector Público a corto plazo

801 Enajenación de deuda del Sector Público a largo plazo

81 ENAJENACIÓN DE OBLIG. Y BONOS DE FUERA DEL SECTOR PÚBLICO

810 Enajenación de obligaciones y bonos de fuera del Sector Público a corto plazo

811 Enajenación de obligaciones y bonos de fuera del Sector Público a largo plazo

82 REINTEGROS DE PRÉSTAMOS CONCEDIDOS AL SECTOR PÚBLICO

820 Reintegros de préstamos concedidos al Sector Público a corto plazo

821 Reintegros de préstamos concedidos al Sector Público a largo plazo

83 REINTEGROS DE PRÉST. CONC. FUERA DEL SECTOR PÚBLICO

830 Reintegros de préstamos concedidos fuera del Sector Público a corto plazo

831 Reintegros de préstamos concedidos fuera del Sector Público a largo plazo

84 DEVOLUCIÓN DE DEPÓSITOS Y FIANZAS

840 Devolución de depósitos

841 Devolución de fianzas

**85 ENAJENACIÓN DE ACCIONES
Y PARTICIP. DEL SECTOR PÚBLICO**

850 Enajenación de acciones y participaciones del Sector Público

**86 ENAJEN. DE ACCIONES Y PARTICIP.
DE FUERA DEL SECTOR PÚBLICO**

860 De empresas nacionales o de la Unión Europea

861 De otras empresas

87 REMANENTE DE TESORERÍA

870 Remanente de Tesorería

90 EMISIÓN DE DEUDA PÚBLICA EN MONEDA NACIONAL

900 Emisión de deuda pública en moneda nacional a corto plazo

901 Emisión de deuda pública en moneda nacional a largo plazo

92 EMISIÓN DE DEUDA PÚBLICA EN MONEDA EXTRANJERA

920 Emisión de deuda pública en moneda extranjera a corto plazo

921 Emisión de deuda pública en moneda extranjera a largo plazo

93 PRÉSTAMOS RECIBIDOS EN MONEDA EXTRANJERA

930 Préstamos recibidos en moneda extranjera a corto plazo

931 Préstamos recibidos en moneda extranjera a largo plazo

94 DEPÓSITOS Y FIANZAS RECIBIDOS

940 Depósitos

941 Fianzas

95 BENEFICIO POR ACUÑACIÓN DE MONEDA

950 Beneficio por acuñación de moneda

91 PRÉSTAMOS RECIBIDOS EN MONEDA NACIONAL

910 Préstamos recibidos a corto plazo de entes del Sector Público

911 Préstamos recibidos a largo plazo de entes del Sector Público

912 Préstamos recibidos a corto plazo de entes de fuera del Sector Público

913 Préstamos recibidos a largo plazo de entes de fuera del Sector Público



ESTRUCTURA ECONÓMICA DE GASTOS

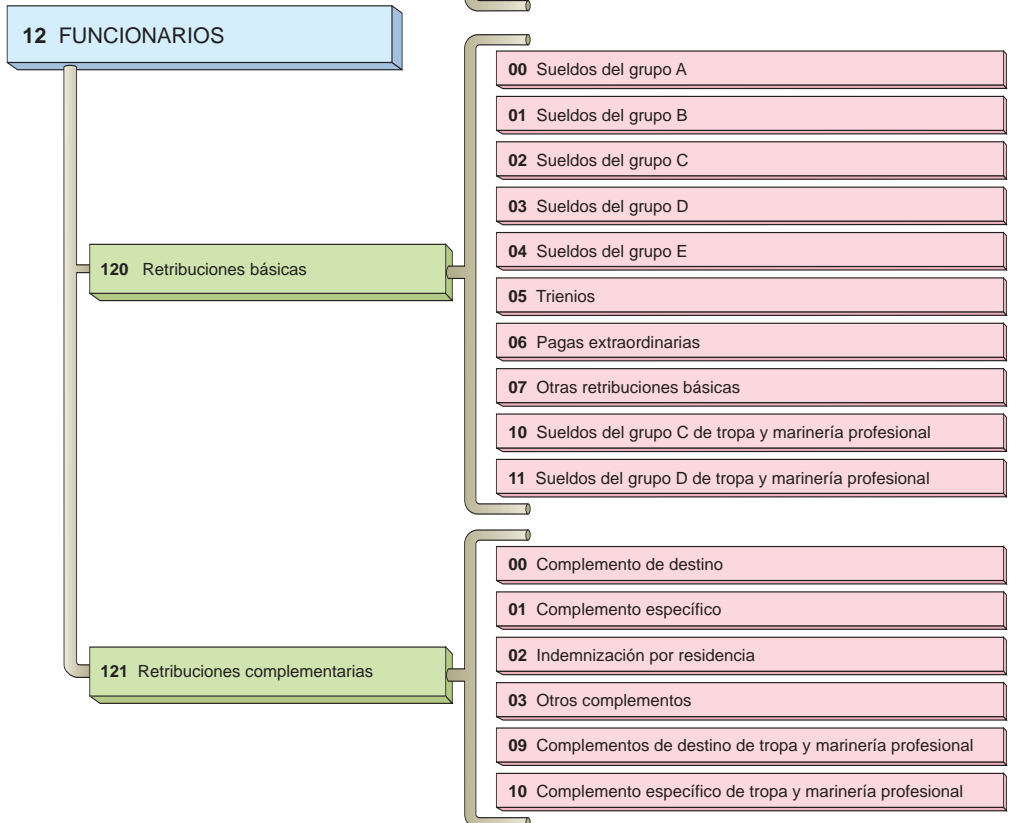
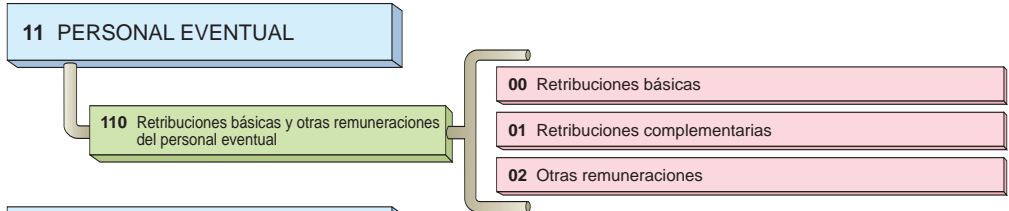
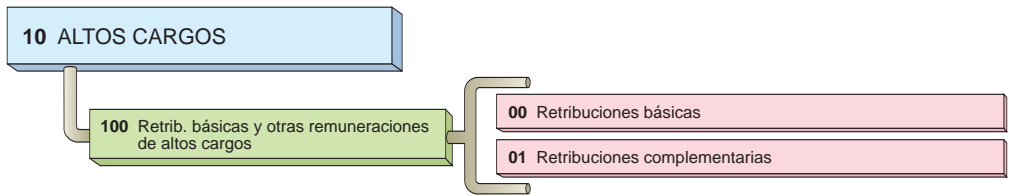
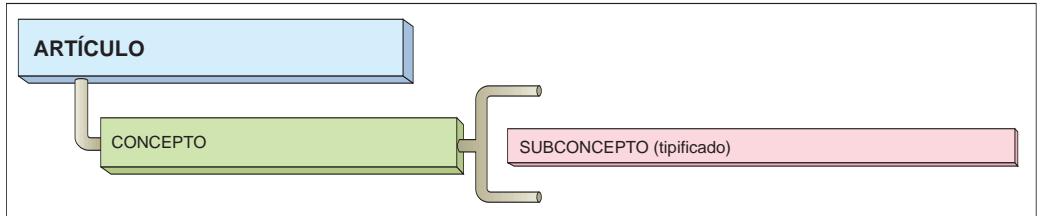

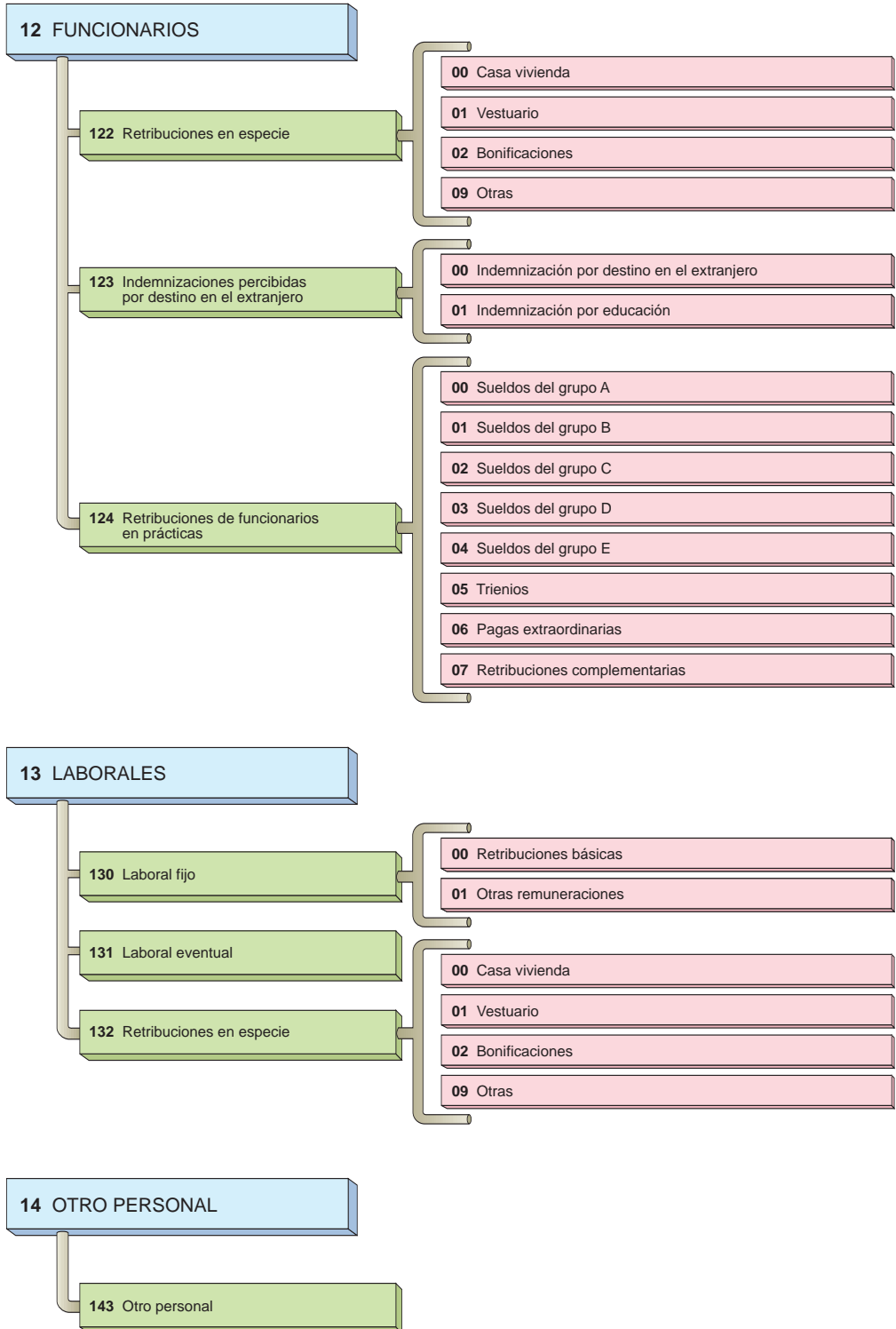

15 INCENTIVOS AL RENDIMIENTO

150 Productividad

151 Gratificaciones

152 Otros incentivos al rendimiento

153 Complemento de dedicación especial

16 CUOTAS, PREST. Y GASTOS SOC. A CARGO DEL EMPLEADOR

160 Cuotas Sociales

00 Seguridad Social

01 MUFACE

02 ISFAS

03 MUGEJU

09 Otras

161 Prestaciones Sociales

00 Pensiones a funcionarios de carácter civil

01 Pensiones a familias de carácter civil

02 Pensiones a funcionarios de carácter militar

03 Pensiones a familias de carácter militar

162 Gastos Sociales del Personal

00 Formación y perfeccionamiento del personal

01 Economatos y comedores

02 Transporte de personal

04 Acción social

05 Seguros

09 Otros

164 Complemento familiar

20 ARRENDAMIENTOS Y CÁNONES

200 Arrendamientos terrenos y bienes naturales

202 Arrendamientos edificios y otras construcciones

203 Arrendamientos maquinaria, instalaciones y utillaje

204 Arrendamientos material de transporte

205 Arrendamientos mobiliario y enseres

206 Arrendamientos equipos para procesos de información

208 Arrendamientos otro inmovilizado material

209 Cánones

21 REPARACIONES, MANTENIMIENTO Y CONSERVACIÓN

210 Infraestructura y bienes naturales

212 Edificios y otras construcciones

213 Maquinaria, instalaciones y utillaje

214 Elementos de transporte

215 Mobiliario y enseres

216 Equipos para procesos de la información

218 Bienes situados en el exterior

219 Otro inmovilizado material

22 MATERIAL, SUMINISTROS Y OTROS

220 Material de oficina

00 Ordinario no inventariable

01 Prensa, revistas, libros y otras publicaciones

02 Material informático no inventariable

15 Material de oficina en el exterior

221 Suministros

00 Energía eléctrica

01 Agua

02 Gas

03 Combustible

04 Vestuario

05 Productos alimenticios

06 Productos farmacéuticos y material sanitario

07 Suministros de carácter militar

08 Suministros de material deportivo, didáctico y cultural

09 Labores Fábrica Nacional Moneda y Timbre

11 Sumin. de repuestos de maquinaria, utillaje y elems. de transporte

22 MATERIAL, SUMINISTROS Y OTROS**221 Suministros**

12 Suministros de material electrónico, eléctrico y de comunicaciones

15 Suministros en el exterior

99 Otros suministros

222 Comunicaciones

00 Servicios de telecomunicaciones

01 Postales

02 Telegráficas

15 Comunicaciones en el exterior

99 Otras

223 Transportes**224 Primas de Seguros****225 Tributos**

00 Estatales

01 Autonómicos

02 Locales

15 Tributos en el exterior

226 Gastos diversos

01 Atenciones protocolarias y representativas

02 Publicidad y propaganda

03 Jurídicos, contenciosos

06 Reuniones, conferencias y cursos

07 Oposiciones y pruebas selectivas

08 Gastos reservados

09 Actividades culturales y deportivas

15 Gastos diversos en el exterior

99 Otros

227 Trabajos realizados por otras empresas y profesionales

00 Limpieza y aseo

01 Seguridad

02 Valoraciones y peritajes

22 MATERIAL, SUMINISTROS Y OTROS

227 Trabajos realizados por otras empresas y profesionales

03 Postales

04 Custodia, depósito y almacenaje

05 Procesos electorales

06 Estudios y trabajos técnicos

15 Trabajos realizados por otras empresas y profesionales en el exterior

99 Otros

23 INDEMNIZACIONES POR RAZÓN DEL SERVICIO

230 Dietas

231 Locomoción

232 Traslado

233 Otras indemnizaciones

24 GASTOS DE PUBLICACIONES

240 Gastos de edición y distribución

25 CONCIERTOS DE ASISTENCIA SANITARIA

250 Con la Seguridad Social

251 Con entidades de seguro libre

259 Otros conciertos de asistencia sanitaria

30 DE DEUDA PÚBLICA EN MONEDA NACIONAL

300 Intereses

301 Gastos de emisión, modificación y cancelación

309 Otros gastos financieros

33 DE PRÉSTAMOS EN MONEDA EXTRANJERA

330 Intereses

331 Gastos de emisión, modificación y cancelación

332 Diferencias de cambio

339 Otros gastos financieros

31 DE PRÉSTAMOS EN MONEDA NACIONAL

310 Intereses

311 Gastos de emisión, modificación y cancelación

319 Otros gastos financieros

34 DE DEPÓSITOS Y FIANZAS

340 Intereses de depósitos

341 Intereses de fianzas

32 DE DEUDA PÚBLICA EN MONEDA EXTRANJERA

320 Intereses

321 Gastos de emisión, modificación y cancelación

322 Diferencias de cambio

329 Otros gastos financieros

35 INTERESES DE DEMORA Y OTROS GASTOS FINANCIEROS

352 Intereses de demora

359 Otros gastos financieros

40 A LA ADMINISTRACIÓN
DEL ESTADO

41 A ORGANISMOS AUTÓNOMOS

42 A LA SEGURIDAD SOCIAL

43 A FUNDACIONES ESTATALES

44 A SOC. MERCANTILES ESTATALES, ENTID.
EMPRESARIALES Y OTROS ORG. PÚBLICOS

45 A COMUNIDADES AUTÓNOMAS

46 A CORPORACIONES LOCALES

47 A EMPRESAS PRIVADAS

48 A FAMILIAS E INSTITUCIONES
SIN FINES DE LUCRO

49 AL EXTERIOR

50 DOTACIÓN DEL FONDO
DE CONTINGENCIA

500 Fondo de Contingencia de ejecución
presupuestaria. Art. 15 de la Ley 18/2001

60 INVER. NUEVA EN INFRAESTRUC. Y BIENES DESTIN. AL USO GRAL.

600 Inversiones en terrenos

601 Otras

61 INVER. DE REPOS. EN INFRAES. Y BIENES DESTIN. AL USO GRAL.

610 Inversiones en terrenos

611 Otras

62 INVER. NUEVA ASOC. AL FUNC. OPERATIVO DE LOS SERVICIOS

620 Inversión nueva asociada al funcionamiento operativo de los servicios

63 INVER. DE REPOS. ASOCIADA AL FUNC. OPERATIVO DE LOS SERV.

630 Inversión de reposición asociada al funcionamiento operativo de los servicios

64 GASTOS EN INVERSIONES DE CARÁCTER INMATERIAL

640 Gastos en inversiones de carácter inmaterial

65 INVERSIONES MILITARES EN INFRAESTRUC. Y OTROS BIENES

650 Inversiones militares en infraestructura y otros bienes

66 INVER. MILIT. ASOCIADAS AL FUNCION. DE LOS SERVICIOS

660 Inversiones militares asociadas al funcionamiento operativo de los servicios

67 GASTOS MILITARES DE INVERS. DE CARÁCTER INMATERIAL

670 Gastos militares en inversiones de carácter inmaterial

**70 A LA ADMINISTRACIÓN
DEL ESTADO**

71 A ORGANISMOS AUTÓNOMOS

72 A LA SEGURIDAD SOCIAL

73 A FUNDACIONES ESTATALES

**74 A SOCIEDADES MERCANTILES
ESTATALES, EE.EE. Y OTROS OO.PP.**

75 A COMUNIDADES AUTÓNOMAS

76 A CORPORACIONES LOCALES

77 A EMPRESAS PRIVADAS

**78 A FAMILIAS E INSTITUCIONES
SIN FINES DE LUCRO**

79 AL EXTERIOR

80 ADQUISICIÓN DE DEUDA DEL SECTOR PÚBLICO

800 Adquisición de deuda del Sector Público a corto plazo

Desarrollo por sectores

801 Adquisición de deuda del Sector Público a largo plazo

Desarrollo por sectores

81 ADQUIS. DE OBLIGAC. Y BONOS FUERA DEL SECTOR PÚBLICO

810 Adquisición de obligaciones y bonos fuera del Sector Público a corto plazo

Desarrollo por sectores

811 Adquisición de obligaciones y bonos fuera del Sector Público a largo plazo

Desarrollo por sectores

82 CONCESIÓN DE PRÉSTAMOS AL SECTOR PÚBLICO

820 Préstamos a corto plazo

Desarrollo por sectores

821 Préstamos a largo plazo

Desarrollo por sectores

83 CONCESIÓN DE PRÉSTAMOS FUERA DEL SECTOR PÚBLICO

830 Préstamos a corto plazo

Desarrollo por sectores

831 Préstamos a largo plazo

Desarrollo por sectores

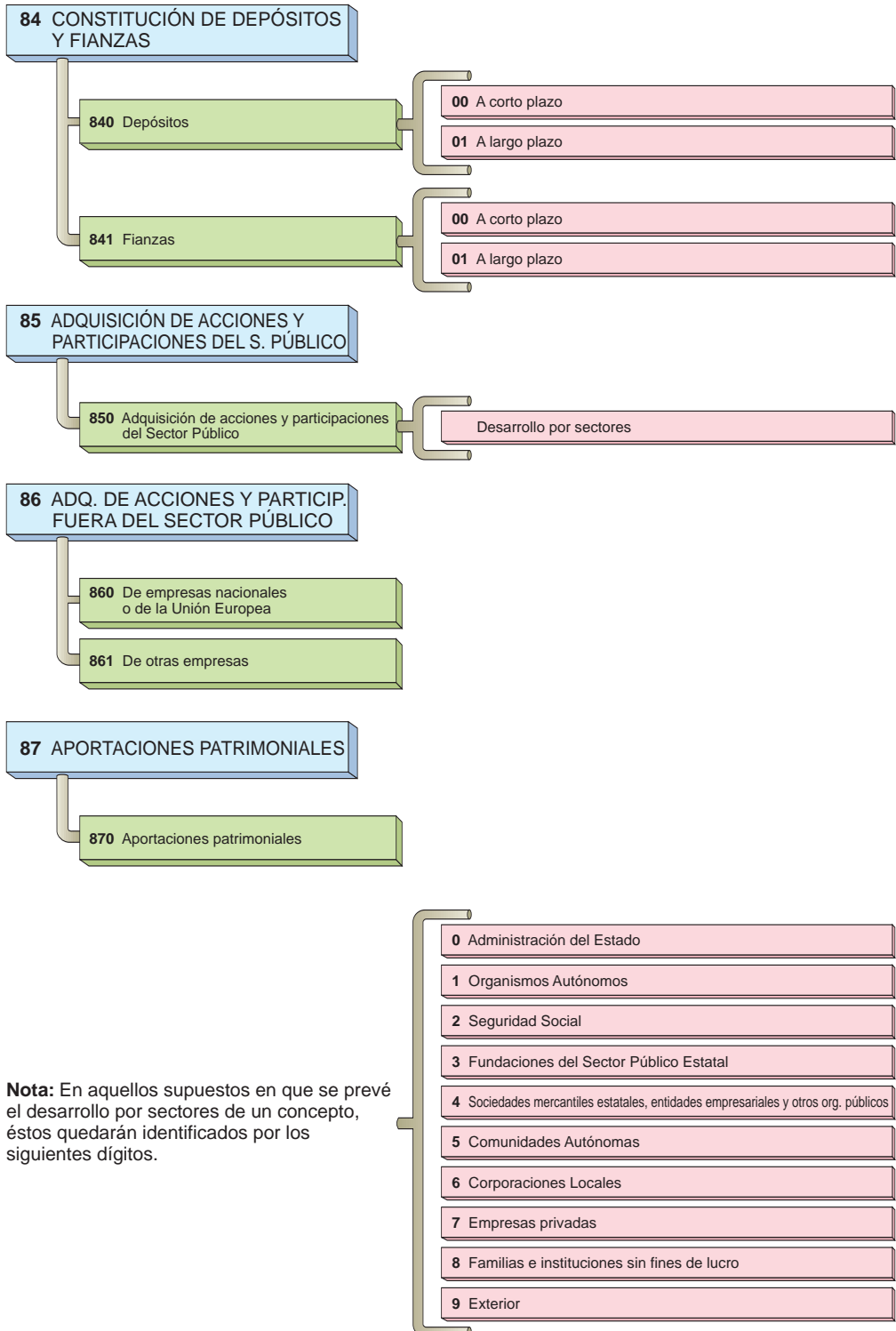

90 AMORTIZACIÓN DE DEUDA PÚBLICA EN MONEDA NACIONAL**900** Amortización de deuda pública en moneda nacional a corto plazo**901** Amortización de deuda pública en moneda nacional a largo plazo**91 AMORTIZACIÓN DE PRÉSTAMOS EN MONEDA NACIONAL****910** Amort. de préstamos a corto plazo de entes del Sector Público**911** Amort. de préstamos a largo plazo de entes del Sector Público**912** Amort. de préstamos a corto plazo de entes de fuera del Sector Público**913** Amort. de préstamos a largo plazo de entes de fuera del Sector Público**92 AMORTIZACIÓN DE DEUDA PÚBLICA EN MONEDA EXTRANJERA****920** Amortización de deuda pública en moneda extranjera a corto plazo**921** Amortización de deuda pública en moneda extranjera a largo plazo**93 AMORTIZACIÓN DE PRÉSTAMOS EN MONEDA EXTRANJERA****930** Amortización de préstamos en moneda extranjera a corto plazo**931** Amortización de préstamos en moneda extranjera a largo plazo**94 DEVOLUCIÓN DE DEPÓSITOS Y FIANZAS****940** Devolución de depósitos**941** Devolución de fianzas



ESTRUCTURA ORGÁNICA

ESTRUCTURA ORGÁNICA DE LAS SECCIONES: 01, 02, 03, 04, 05, 06

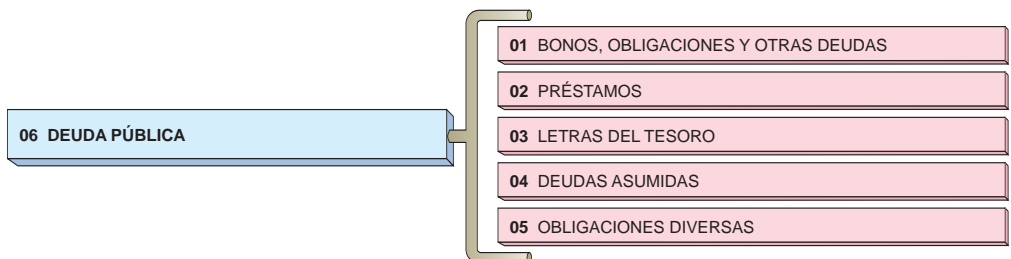
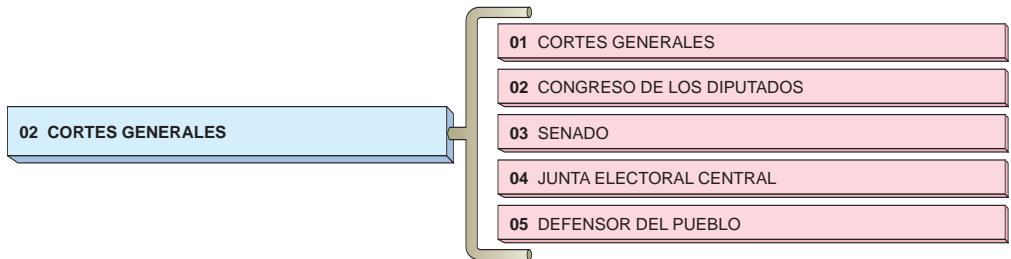
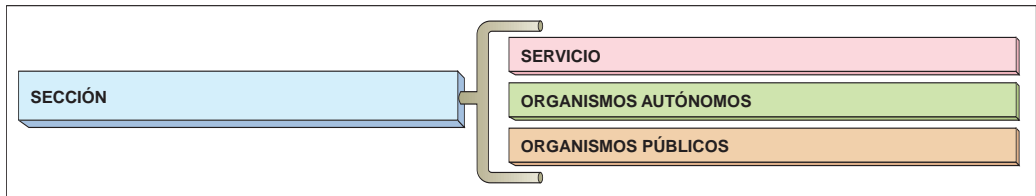

ESTRUCTURA ORGÁNICA DE LAS SECCIONES: 07, 08, 12, 13

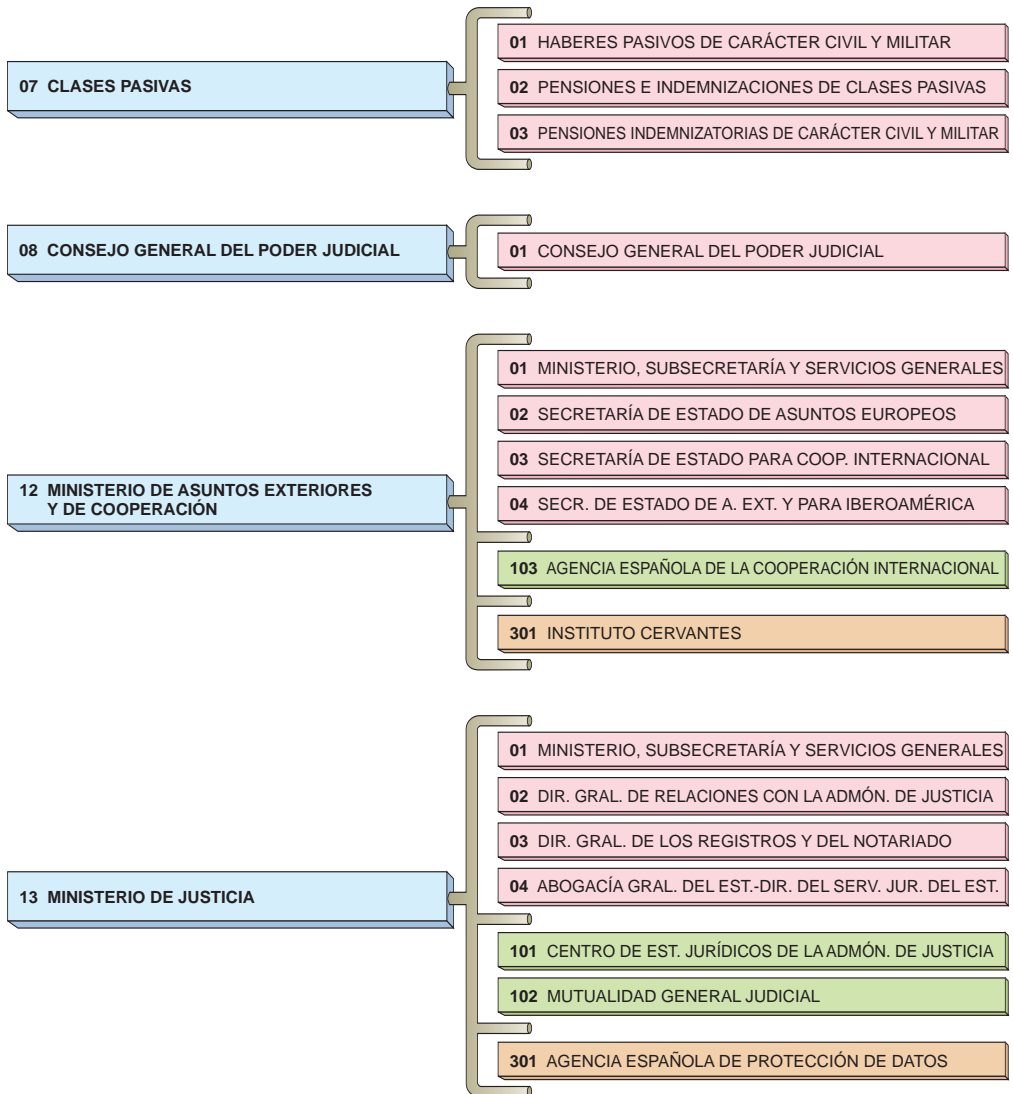

ESTRUCTURA ORGÁNICA DE LA SECCIÓN: 14

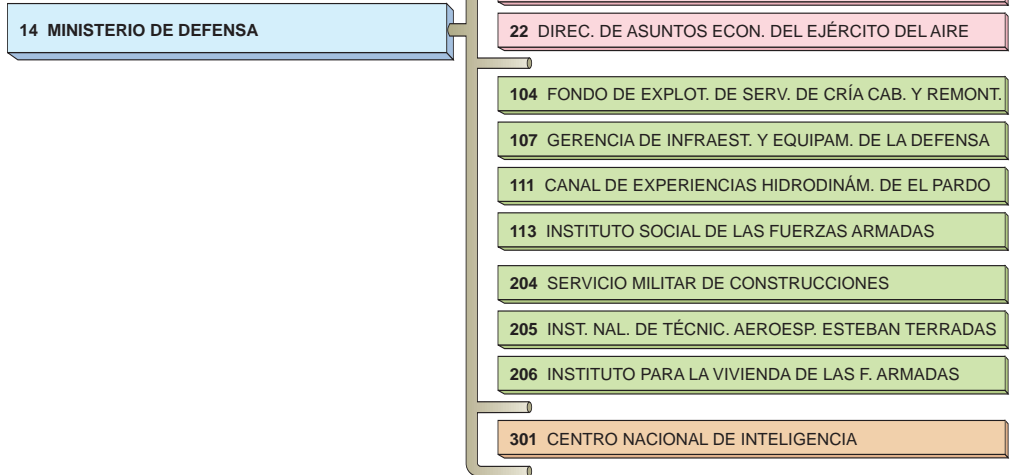

ESTRUCTURA ORGÁNICA DE LA SECCIÓN: 15

15 MINISTERIO DE ECONOMÍA Y HACIENDA

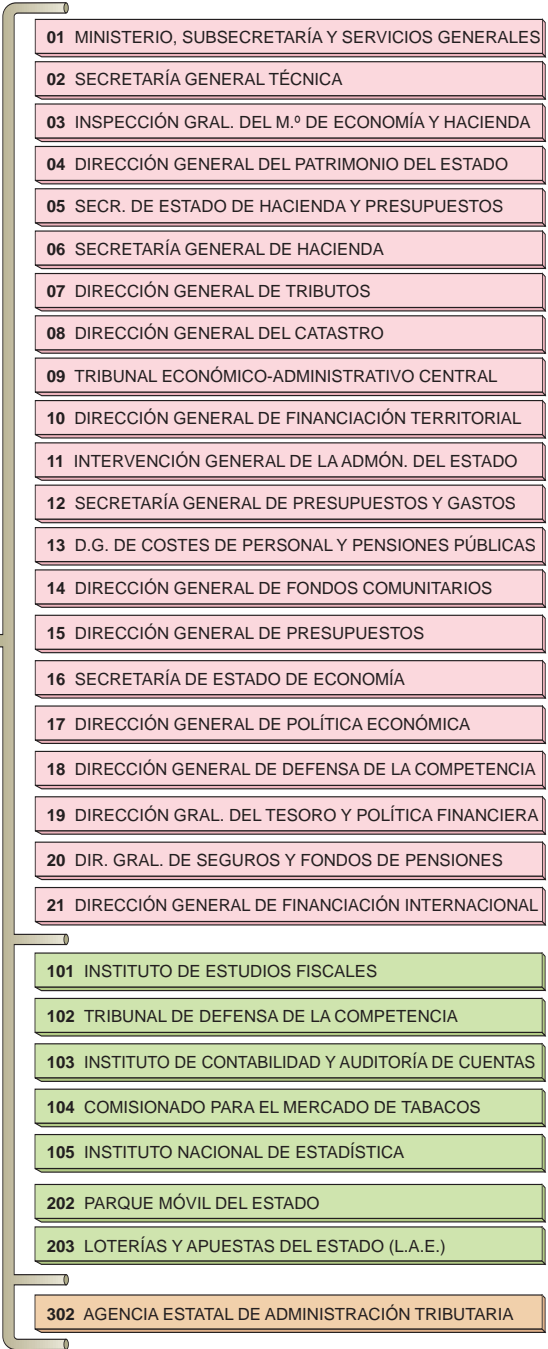

ESTRUCTURA ORGÁNICA DE LAS SECCIONES: 16, 17

16 MINISTERIO DEL INTERIOR

- 01 MINISTERIO, SUBSECRETARÍA Y SERVICIOS GENERALES
- 02 SECRETARÍA DE ESTADO DE SEGURIDAD
- 03 DIRECCIÓN GENERAL DE LA POLICÍA
- 04 DIRECCIÓN GENERAL DE LA GUARDIA CIVIL
- 05 DIRECCIÓN GRAL. DE INSTITUCIONES PENITENCIARIAS
- 101 JEFATURA DE TRÁFICO
- 102 GERENCIA DE INFRAEST. Y EQUIP. DE LA SEG. DEL ESTADO
- 201 TRAB. PENITENCIARIO Y FORMACIÓN PARA EL EMPLEO

17 MINISTERIO DE FOMENTO

- 01 MINISTERIO, SUBSECRETARÍA Y SERVICIOS GENERALES
- 02 DIRECCIÓN GENERAL DE PROGRAMACIÓN ECONÓMICA
- 03 SECRETARÍA GENERAL TÉCNICA
- 18 D. G. DEL INSTITUTO GEOGRÁFICO NACIONAL
- 20 SECRETARÍA DE ESTADO DE INFRAESTRUCTURAS
- 31 SECRETARÍA GENERAL DE TRANSPORTES
- 32 DIRECCIÓN GENERAL DE MARINA MERCANTE
- 34 DIRECCIÓN GENERAL DE AVIACIÓN CIVIL
- 38 DIRECCIÓN GENERAL DE CARRETERAS
- 39 D. G. DE TRANSPORTES POR CARRETERA
- 40 DIRECCIÓN GENERAL DE FERROCARRILES
- 238 CENTRO DE ESTUDIOS Y EXPERIMENTACIÓN DE OO.PP.
- 239 CENTRO NACIONAL DE INFORMACIÓN GEOGRÁFICA

ESTRUCTURA ORGÁNICA DE LAS SECCIONES: 18, 19

18 MINISTERIO DE EDUCACIÓN Y CIENCIA

01 MINISTERIO, SUBSECRETARÍA Y SERVICIOS GENERALES

02 SECRETARÍA GENERAL TÉCNICA

03 SECR. DE ESTADO DE UNIVERSIDADES E INVESTIGACIÓN

05 SECR. GRAL. DE POLÍTICA CIENTÍFICA Y TECNOLOGÍA

06 DIRECCIÓN GENERAL DE POLÍTICA TECNOLÓGICA

07 DIRECCIÓN GENERAL DE UNIVERSIDADES

08 DIRECCIÓN GENERAL DE INVESTIGACIÓN

09 SECRETARÍA GENERAL DE EDUCACIÓN

10 D. G. DE EDUC., FORM. PROF. E INNOVACIÓN EDUCATIVA

11 D. G. DE COOPERAC. TERRITORIAL Y ALTA INSPECCIÓN

101 CONSEJO SUPERIOR DE DEPORTES

137 UNIVERSIDAD INTERNACIONAL MENÉNDEZ PELAYO

201 INSTITUTO DE ASTROFÍSICA DE CANARIAS

202 CONSEJO SUP. DE INVESTIGACIONES CIENTÍFICAS

203 CENTRO DE INV. ENERGÉTICAS, MEDIOAMB. Y TECNOLÓG.

204 I.N. DE INVESTIGACIÓN Y TECNO. AGRARIA Y ALIMENTARIA

205 INSTITUTO ESPAÑOL DE OCEANOGRAFÍA

206 INSTITUTO GEOLÓGICO Y MINERO DE ESPAÑA

19 MINISTERIO DE TRABAJO Y ASUNTOS SOCIALES

01 MINISTERIO Y SUBSECRETARÍA

02 SECRETARÍA DE ESTADO DE LA SEGURIDAD SOCIAL

03 SECRETARÍA GENERAL DE EMPLEO

04 S. DE ESTADO DE SERV. SOCIALES, FAMILIAS Y DISCAP.

05 D. GRAL. DE INSPECCIÓN DE TRABAJO Y SEG. SOCIAL

06 INTERVENCIÓN GENERAL DE LA SEGURIDAD SOCIAL

07 SECR. DE ESTADO DE INMIGRACIÓN Y EMIGRACIÓN

08 SECRETARÍA GENERAL DE POLÍTICAS DE IGUALDAD

101 SERVICIO PÚBLICO DE EMPLEO ESTATAL

102 FONDO DE GARANTÍA SALARIAL

104 INSTIT. NACIONAL DE SEG. E HIGIENE EN EL TRABAJO

105 INSTITUTO DE LA MUJER

106 CONSEJO DE LA JUVENTUD DE ESPAÑA

ESTRUCTURA ORGÁNICA DE LAS SECCIONES: 19, 20, 21

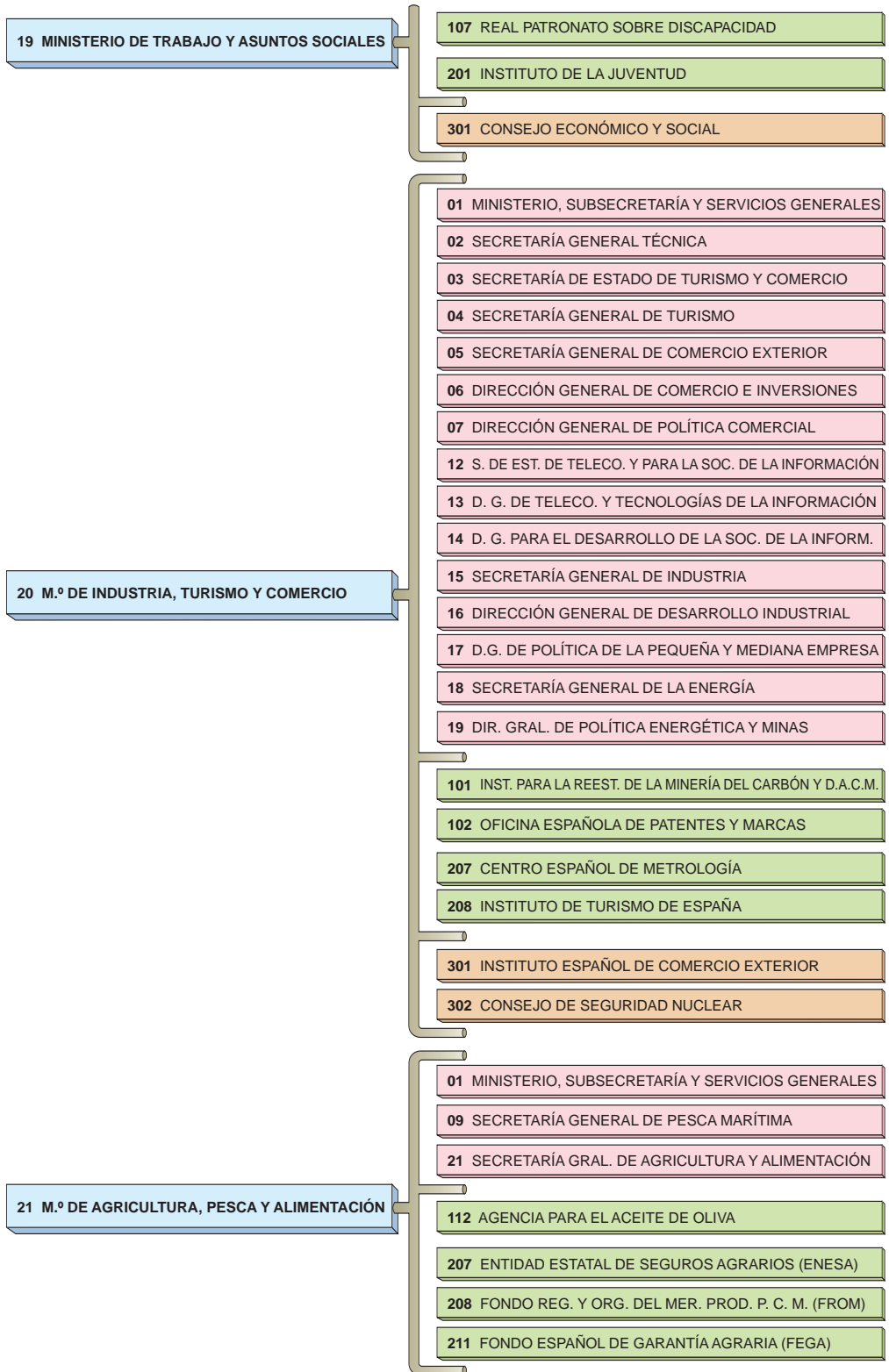

ESTRUCTURA ORGÁNICA DE LAS SECCIONES: 22, 23

22 M.º DE ADMINISTRACIONES PÚBLICAS

01 MINISTERIO, SUBSECRETARÍA Y SERVICIOS GENERALES

02 SECRETARÍA DE ESTADO PARA LA ADMÓN. PÚBLICA

03 SECRET. DE ESTADO DE COOPERACIÓN TERRITORIAL

101 INSTITUTO NACIONAL DE ADMINISTRACIÓN PÚBLICA

102 MUTUALIDAD GRAL. DE FUNCION. CIVILES DEL ESTADO

23 MINISTERIO DE MEDIO AMBIENTE

01 MINISTERIO, SUBSECRETARÍA Y SERVICIOS GENERALES

02 SECRETARÍA GENERAL TÉCNICA

03 DIR. GRAL. DEL INSTITUTO NACIONAL DE METEOROLOGÍA

04 SECR. GRAL. PARA EL TERRITORIO Y LA BIODIVERSIDAD

05 DIRECCIÓN GENERAL DEL AGUA

06 DIRECCIÓN GENERAL DE COSTAS

07 S. G. PARA LA PREV. DE LA CONTAM. Y DEL CAMBIO CLIMÁTICO

08 DIR. GRAL. DE CALIDAD Y EVALUACIÓN AMBIENTAL

09 DIRECCIÓN GENERAL PARA LA BIODIVERSIDAD

101 PARQUES NACIONALES

225 CONFEDERACIÓN HIDROGRÁFICA DEL DUERO

226 CONFEDERACIÓN HIDROGRÁFICA DEL EBRO

227 CONFEDERACIÓN HIDROGRÁFICA DEL SUR DE ESPAÑA

228 CONFEDERACIÓN HIDROGRÁFICA DEL GUADALQUIVIR

229 CONFEDERACIÓN HIDROGRÁFICA DEL GUADIANA

230 CONFEDERACIÓN HIDROGRÁFICA DEL JÚCAR

232 CONFEDERACIÓN HIDROGRÁFICA DEL SEGURA

233 CONFEDERACIÓN HIDROGRÁFICA DEL NORTE

234 CONFEDERACIÓN HIDROGRÁFICA DEL TAJO

236 MANCOMUNIDAD DE LOS CANALES DEL TAIBILLA

237 PARQUE DE MAQUINARIA

ESTRUCTURA ORGÁNICA DE LAS SECCIONES: 24, 25

24 MINISTERIO DE CULTURA

01 MINISTERIO, SUBSECRETARÍA Y SERVICIOS GENERALES

02 SECRETARÍA GENERAL TÉCNICA

03 DIR. GRAL. DE BELLAS ARTES Y BIENES CULTURALES

04 DIREC. GRAL. DEL LIBRO, ARCHIVOS Y BIBLIOTECAS

05 D. G. DE COOPERACIÓN Y COMUNICACIÓN CULTURAL

101 INST. DE LA CINEMATOGRAFÍA Y DE LAS ARTES AUDIOVIS.

102 BIBLIOTECA NACIONAL

103 GERENCIA DE INFRAESTRUC. Y EQUIPAM. DE CULTURA

104 MUSEO NACIONAL CENTRO DE ARTE REINA SOFÍA

201 INST. NAL. DE LAS ARTES ESCÉNICAS Y DE LA MÚSICA

301 MUSEO DEL PRADO

25 MINISTERIO DE LA PRESIDENCIA

01 PRESIDENTE DEL GOBIERNO

02 MINISTERIO Y SERVICIOS GENERALES

03 PORTAVOZ DEL GOBIERNO

101 CENTRO DE ESTUDIOS POLÍTICOS Y CONSTITUCIONALES

102 CENTRO DE INVESTIGACIONES SOCIOLOGICAS

103 CONSEJO DE ADMÓN. DEL PATRIMONIO NACIONAL

201 BOLETÍN OFICIAL DEL ESTADO

ESTRUCTURA ORGÁNICA DE LAS SECCIONES: 26, 27, 31, 32

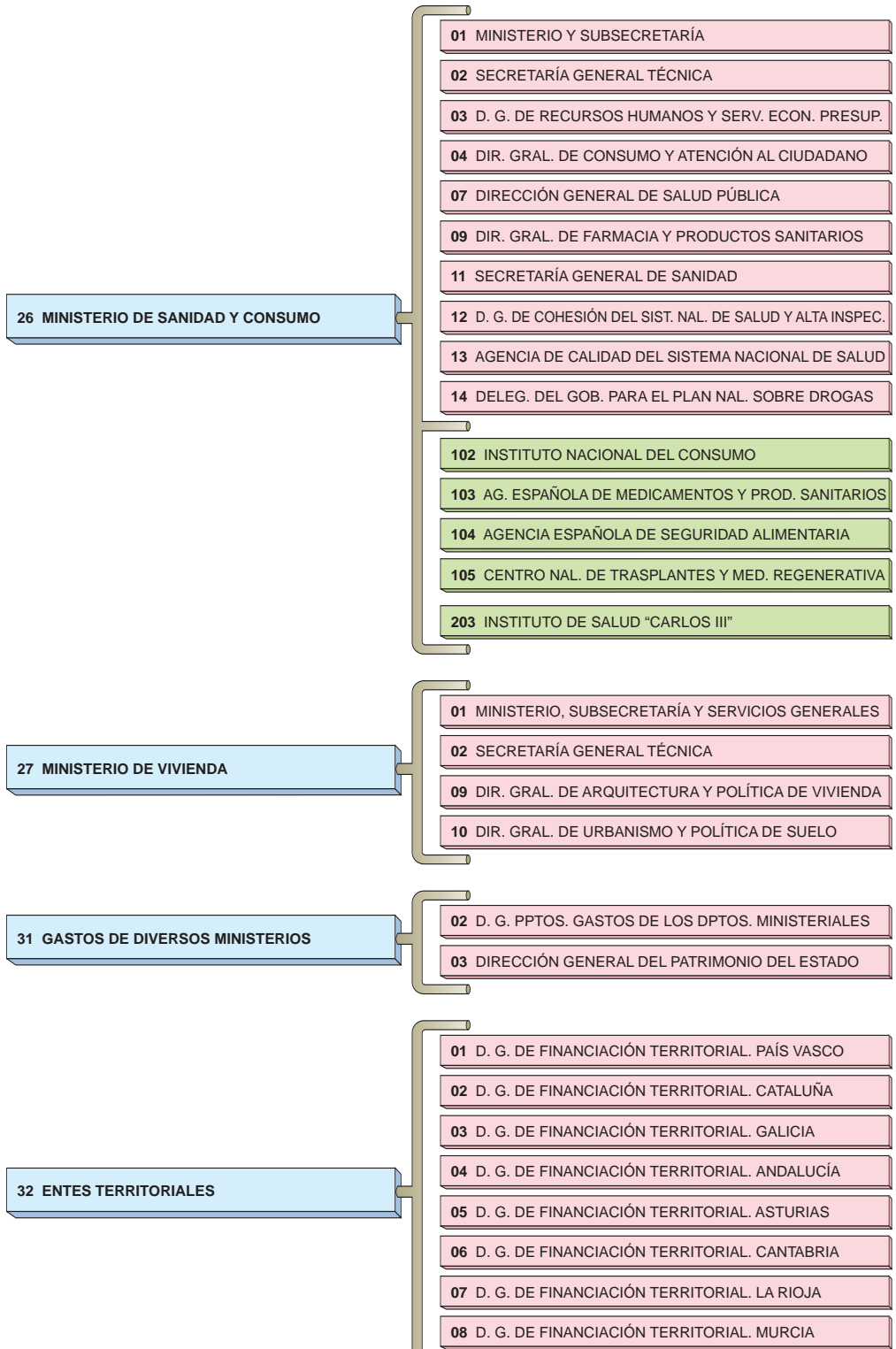

ESTRUCTURA ORGÁNICA DE LAS SECCIONES: 32, 33, 34, 35, 60

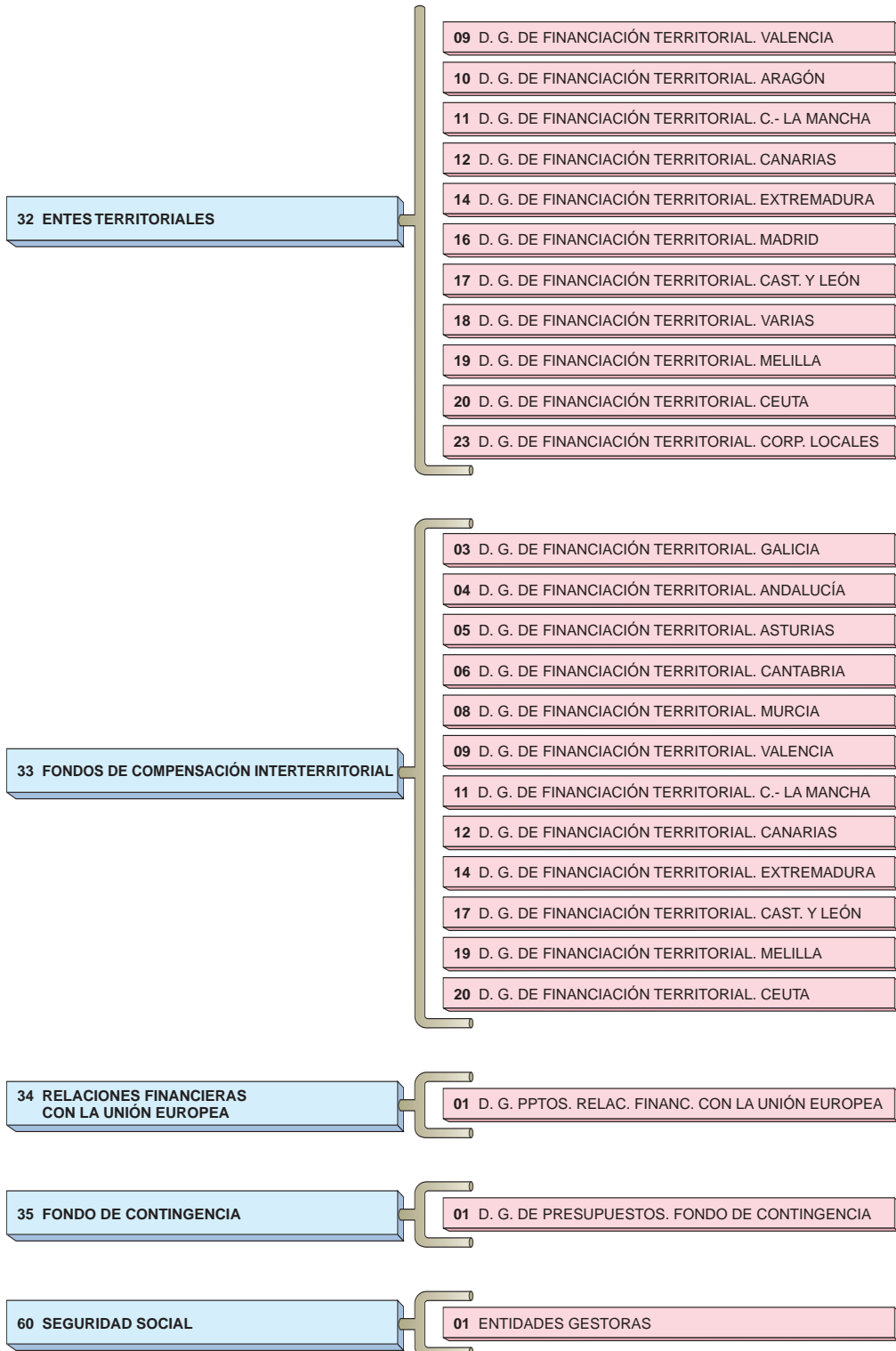



ESTRUCTURA POR PROGRAMAS DE GASTO

ÁREA DE GASTO 1

SERVICIOS PÚBLICOS BÁSICOS

POLÍTICA

GRUPO DE PROGRAMAS

PROGRAMA

AGENTE GESTOR

11 JUSTICIA

111 Administración General de Justicia

111M Gobierno del Poder Judicial

08 CONSEJO GENERAL DEL PODER JUDICIAL

111N Dirección y Servicios Generales de Justicia

13 MINISTERIO DE JUSTICIA

111O Selección y formación de Jueces

08 CONSEJO GENERAL DEL PODER JUDICIAL

111P Documentación y publicaciones judiciales

08 CONSEJO GENERAL DEL PODER JUDICIAL

111Q Formación del Personal de la Administración de Justicia

13 MINISTERIO DE JUSTICIA

112 Administración de Justicia

112A Tribunales de Justicia y Ministerio Fiscal

13 MINISTERIO DE JUSTICIA

113 Registros

113M Registros vinculados con la fé pública

13 MINISTERIO DE JUSTICIA

12 DEFENSA

121 Administración General de Defensa

121M Administración y Servicios Generales de Defensa

14 MINISTERIO DE DEFENSA

121N Formación del Personal de las Fuerzas Armadas

14 MINISTERIO DE DEFENSA

121O Personal en reserva

14 MINISTERIO DE DEFENSA

122 Fuerzas Armadas

122A Modernización de las Fuerzas Armadas

14 MINISTERIO DE DEFENSA

122B Programas especiales de modernización

14 MINISTERIO DE DEFENSA

122M Gastos Operativos en las Fuerzas Armadas

14 MINISTERIO DE DEFENSA

122N Apoyo Logístico

14 MINISTERIO DE DEFENSA

13 SEGURIDAD CIUDADANA E INSTITUC. PENITENCIARIAS

131 Administración General de Seguridad y Protección Civil

131M Dirección y Serv. Grales. de Seguridad y Protección Civil

16 MINISTERIO DEL INTERIOR

131N Formación de Fuerzas y Cuerpos de Seguridad del Estado

16 MINISTERIO DEL INTERIOR

131O Fuerzas y Cuerpos en reserva

16 MINISTERIO DEL INTERIOR

131P Derecho de asilo y apátridas

16 MINISTERIO DEL INTERIOR

132 Seguridad y Orden Público

132A Seguridad ciudadana

16 MINISTERIO DEL INTERIOR

132B Seguridad vial

16 MINISTERIO DEL INTERIOR

132C Actuaciones policiales en materia de droga

16 MINISTERIO DEL INTERIOR

133 Instituciones Penitenciarias

133A Centros e Instituciones Penitenciarias

16 MINISTERIO DEL INTERIOR

133B Trabajo, formación y asistencia a reclusos

16 MINISTERIO DEL INTERIOR

134 Protección Civil

134M Protección Civil

16 MINISTERIO DEL INTERIOR

135 Protección de datos

135M Protección de datos de carácter personal

16 MINISTERIO DE JUSTICIA

14 POLÍTICA EXTERIOR

141 Administración General de Relaciones Exteriores

141M Dirección y Servicios generales de Asuntos Exteriores

12 MINISTERIO DE ASUNTOS EXTERIORES Y DE COOP.

142 Acción Diplomática y Consular

142A Acción del Estado en el exterior

12 MINISTERIO DE ASUNTOS EXTERIORES Y DE COOP.

142B Acción diplomática ante la Unión Europea

12 MINISTERIO DE ASUNTOS EXTERIORES Y DE COOP.

143 Cooperación para el desarrollo

143A Cooperación para el desarrollo

12 MINISTERIO DE ASUNTOS EXTERIORES Y DE COOP.

18 MINISTERIO DE EDUCACIÓN Y CIENCIA

19 MINISTERIO DE TRABAJO Y ASUNTOS SOCIALES

144 Cooperación, Promoción y Difusión Cultural en el Exterior

144A Cooperación, promoción y difusión cultural en el exterior

12 MINISTERIO DE ASUNTOS EXTERIORES Y DE COOP.

18 MINISTERIO DE EDUCACIÓN Y CIENCIA

24 MINISTERIO DE CULTURA

ÁREA DE GASTO 2

ACTUACIONES DE PROTECCIÓN Y PROMOCIÓN SOCIAL

21 PENSIONES

211 Pensiones contributivas

211M Pensiones contributivas de la Seguridad Social

60 SEGURIDAD SOCIAL

211N Pensiones de Clases Pasivas

07 CLASES PASIVAS

211O Otras pensiones y prestaciones de Clases Pasivas

07 CLASES PASIVAS

212 Pensiones no contributivas

212M Pensiones no contributivas y prestaciones asistenciales

19 MINISTERIO DE TRABAJO Y ASUNTOS SOCIALES

60 SEGURIDAD SOCIAL

212N Pensiones de guerra

07 CLASES PASIVAS

219 Gestión de pensiones

219M Gestión de las prestaciones económicas de Seg. Social

60 SEGURIDAD SOCIAL

219N Gestión de pensiones de Clases Pasivas

15 MINISTERIO DE ECONOMÍA Y HACIENDA

22 OTRAS PREST. ECONÓMICAS

221 Pensiones económicas de la Seguridad Social

221M Subsidios incapac. temp. y otras prest. econ. de la S. Social

60 SEGURIDAD SOCIAL

222 Prestaciones económicas del Mutualismo Administrativo

222M Prestaciones económicas del Mutualismo Administrativo

13 MINISTERIO DE JUSTICIA

14 MINISTERIO DE DEFENSA

22 MINISTERIO DE ADMINISTRACIONES PÚBLICAS

223 Prestaciones de garantía salarial

223M Prestaciones de garantía salarial

19 MINISTERIO DE TRABAJO Y ASUNTOS SOCIALES

ÁREA DE GASTO 2

ACTUACIONES DE PROTECCIÓN Y PROMOCIÓN SOCIAL

23 SERVICIOS SOCIALES Y PROMOCIÓN SOCIAL

231 Acción social

231A Plan nacional sobre drogas	26 MINISTERIO DE SANIDAD Y CONSUMO
231B Acción en favor de los migrantes	19 MINISTERIO DE TRABAJO Y ASUNTOS SOCIALES
231C Servicios sociales Seg. Social a personas con discapacidad	60 SEGURIDAD SOCIAL
231D Servicios sociales de la Seg. Social a personas mayores	60 SEGURIDAD SOCIAL
231E Otros servicios sociales de la Seguridad Social	60 SEGURIDAD SOCIAL
231F Otros servicios sociales del Estado	19 MINISTERIO DE TRABAJO Y ASUNTOS SOCIALES
231G Atención a la infancia y a las familias	19 MINISTERIO DE TRABAJO Y ASUNTOS SOCIALES
231M Serv. sociales de la Seg. Social gestionados por las CC. AA.	60 SEGURIDAD SOCIAL
231N Coordinación en materia de extranjería e inmigración	19 MINISTERIO DE TRABAJO Y ASUNTOS SOCIALES

232 Promoción social

232A Promoción y servicios a la juventud	19 MINISTERIO DE TRABAJO Y ASUNTOS SOCIALES
232B Promoción de la mujer	19 MINISTERIO DE TRABAJO Y ASUNTOS SOCIALES

239 Gestión de servicios sociales

239M Gestión de los servicios sociales de la Seguridad Social	60 SEGURIDAD SOCIAL
---	---------------------

24 FOMENTO DEL EMPLEO

241 Promoción del empleo y de la inserción laboral

241A Fomento de la inserción y estabilidad laboral	19 MINISTERIO DE TRABAJO Y ASUNTOS SOCIALES
241N Desarrollo de la econ. social y del Fondo Social Europeo	19 MINISTERIO DE TRABAJO Y ASUNTOS SOCIALES

25 DESEMPLEO

251 Asistencia al desempleo

251M Prestaciones a los desempleados	19 MINISTERIO DE TRABAJO Y ASUNTOS SOCIALES
--------------------------------------	---

ÁREA DE GASTO 2

ACTUACIONES DE PROTECCIÓN Y PROMOCIÓN SOCIAL

26 ACCESO A LA VIVIENDA Y FOMENTO DE LA EDIFICACIÓN

261 Acceso a la vivienda y fomento de la edificación

261M Dirección y Servicios Generales de Vivienda

27 MINISTERIO DE VIVIENDA

261N Promoción, admón. y ayudas para rehab. y acceso a vivienda

27 MINISTERIO DE VIVIENDA

261O Ordenación y fomento de la edificación

27 MINISTERIO DE VIVIENDA

261P Urbanismo y política del suelo

27 MINISTERIO DE VIVIENDA

29 GESTIÓN Y ADMINISTRACIÓN DE LA SEGURIDAD SOCIAL

291 Gestión, Inspección, control de la Seguridad Social y protección social

291A Inspección y control de Seguridad y Protección Social

19 MINISTERIO DE TRABAJO Y ASUNTOS SOCIALES

291M Dirección y Servicios Grales. de Seg. Social y Prot. Social

19 MINISTERIO DE TRABAJO Y ASUNTOS SOCIALES

60 SEGURIDAD SOCIAL

31 SANIDAD

311 Administración General de Sanidad

311M Dirección y Servicios Generales de Sanidad

311O Cohesión y calidad del Sistema Nacional de Salud

26 MINISTERIO DE SANIDAD Y CONSUMO

32 ENTES TERRITORIALES

60 SEGURIDAD SOCIAL

26 MINISTERIO DE SANIDAD Y CONSUMO

312 Hospitales, servicios asistenciales y centros de salud

312A Asistencia hospitalaria en las Fuerzas Armadas

312B Atención primaria de salud. Instit. Nal. de Gestión Sanitaria

312C At. especializada de salud. Instit. Nal. de Gestión Sanitaria

312D Medicina marítima

312E Asistencia sanitaria del Mutualismo Administrativo

312F Atención primaria de salud Mutuas de accidentes de trabajo y enfermedades profesionales e Instituto Social de la Marina

312G Atención especializada de salud Mutuas de accidentes de trabajo y enfermedades profesionales e Instituto Social de la Marina

312M Asistencia sanitaria de la S. Social gestionada por CC.AA.

14 MINISTERIO DE DEFENSA

60 SEGURIDAD SOCIAL

60 SEGURIDAD SOCIAL

60 SEGURIDAD SOCIAL

13 MINISTERIO DE JUSTICIA

14 MINISTERIO DE DEFENSA

22 MINISTERIO DE ADMINISTRACIONES PÚBLICAS

60 SEGURIDAD SOCIAL

60 SEGURIDAD SOCIAL

60 SEGURIDAD SOCIAL

313 Acciones públicas relativas a la salud

313A Oferta y uso racional de medicamentos y prod. sanitarios

313B Salud pública y sanidad exterior

313C Seguridad alimentaria

26 MINISTERIO DE SANIDAD Y CONSUMO

26 MINISTERIO DE SANIDAD Y CONSUMO

26 MINISTERIO DE SANIDAD Y CONSUMO

32 EDUCACIÓN

321 Administración General de Educación

321M Dirección y Servicios Generales de la Educación

18 MINISTERIO DE EDUCACIÓN Y CIENCIA

321N Formación permanente del profesorado de Educación

18 MINISTERIO DE EDUCACIÓN Y CIENCIA

322 Enseñanza

322A Educación infantil y primaria

18 MINISTERIO DE EDUCACIÓN Y CIENCIA

322B Educ. secundaria, formac. prof. y Esc. Oficiales de idiomas

18 MINISTERIO DE EDUCACIÓN Y CIENCIA

322C Enseñanzas universitarias

18 MINISTERIO DE EDUCACIÓN Y CIENCIA

322D Educación especial

18 MINISTERIO DE EDUCACIÓN Y CIENCIA

322E Enseñanzas artísticas

18 MINISTERIO DE EDUCACIÓN Y CIENCIA

322F Educación en el exterior

18 MINISTERIO DE EDUCACIÓN Y CIENCIA

322G Educación compensatoria

18 MINISTERIO DE EDUCACIÓN Y CIENCIA

322H Educación permanente y a distancia no universitaria

18 MINISTERIO DE EDUCACIÓN Y CIENCIA

322I Enseñanzas especiales

60 SEGURIDAD SOCIAL

322J Nuevas tecnologías aplicadas a la educación

18 MINISTERIO DE EDUCACIÓN Y CIENCIA

322K Deporte en edad escolar y en la universidad

18 MINISTERIO DE EDUCACIÓN Y CIENCIA

323 Promoción educativa

323M Becas y ayudas a estudiantes

18 MINISTERIO DE EDUCACIÓN Y CIENCIA

324 Servicios complem. de la enseñanza

324M Servicios complementarios de la enseñanza

18 MINISTERIO DE EDUCACIÓN Y CIENCIA

324N Apoyo a otras actividades escolares

18 MINISTERIO DE EDUCACIÓN Y CIENCIA

33 CULTURA

331 Administración General de Cultura

331M Dirección y Servicios Generales de Cultura

24 MINISTERIO DE CULTURA

332 Bibliotecas y archivos

332A Archivos

24 MINISTERIO DE CULTURA

332B Bibliotecas

24 MINISTERIO DE CULTURA

333 Museos y artes plásticas

333A Museos

24 MINISTERIO DE CULTURA

333B Exposiciones

24 MINISTERIO DE CULTURA

334 Promoción cultural

334A Promoción y cooperación cultural

24 MINISTERIO DE CULTURA

334B Promoción del libro y publicaciones culturales

24 MINISTERIO DE CULTURA

335 Artes escénicas

335A Música y danza

24 MINISTERIO DE CULTURA

335B Teatro

24 MINISTERIO DE CULTURA

335C Cinematografía

24 MINISTERIO DE CULTURA

336 Deportes y educación física

336A Fomento y apoyo de las actividades deportivas

18 MINISTERIO DE EDUCACIÓN Y CIENCIA

337 Arqueología y protección del Patrimonio Histórico-Artístico

337A Administración del Patrimonio Histórico-Nacional

25 MINISTERIO DE LA PRESIDENCIA

337B Conservación y restauración de bienes culturales

24 MINISTERIO DE CULTURA

32 ENTES TERRITORIALES

337C Protección del Patrimonio Histórico

24 MINISTERIO DE CULTURA

41 AGRICULTURA, PESCA Y ALIMENTACIÓN

411 Administración General de Agricultura, Pesca y Alimentación

411M Direc. y Serv. Grales. de Agricultura, Pesca y Alimentación

21 M.º DE AGRICULTURA, PESCA Y ALIMENTACIÓN

412 Mejoras de las estructuras agrarias y de los sistemas productivos

412A Competitividad y calidad de la producción agrícola

21 M.º DE AGRICULTURA, PESCA Y ALIMENTACIÓN

412B Competitividad y calidad de la producción ganadera

21 M.º DE AGRICULTURA, PESCA Y ALIMENTACIÓN

412M Regulación de los mercados agrarios

21 M.º DE AGRICULTURA, PESCA Y ALIMENTACIÓN

413 Competitividad de la industria agroalim. y seguridad alimentaria

413A Competitividad de la industria agroaliment. y seg. aliment.

21 M.º DE AGRICULTURA, PESCA Y ALIMENTACIÓN

414 Desarrollo rural

414A Plan nacional de regadíos

21 M.º DE AGRICULTURA, PESCA Y ALIMENTACIÓN

414B Desarrollo sostenible del medio rural

21 M.º DE AGRICULTURA, PESCA Y ALIMENTACIÓN

415 Protec. y desarrollo de los recursos pesqueros y mejora de las estructuras

415A Protección de los recursos pesqueros y desarr. sostenible

21 M.º DE AGRICULTURA, PESCA Y ALIMENTACIÓN

415B Mejora de estructuras y mercados pesqueros

21 M.º DE AGRICULTURA, PESCA Y ALIMENTACIÓN

416 Previsión de riesgos en las producciones agrarias y pesqueras

416A Previsión de riesgos en las prod. agrarias y pesqueras

21 M.º DE AGRICULTURA, PESCA Y ALIMENTACIÓN

42 INDUSTRIA Y ENERGÍA

421 Actuaciones administrativas sobre la industria

421M Dirección y Servicios Generales de Industria y Energía

20 MINISTERIO DE INDUSTRIA, TURISMO Y COMERCIO

421N Regulación y protección de la propiedad industrial

20 MINISTERIO DE INDUSTRIA, TURISMO Y COMERCIO

421O Calidad y seguridad industrial

20 MINISTERIO DE INDUSTRIA, TURISMO Y COMERCIO

422 Reversión y desarrollo industrial

422A Incentivos regionales a la localización industrial

15 MINISTERIO DE ECONOMÍA Y HACIENDA

422B Desarrollo industrial

20 MINISTERIO DE INDUSTRIA, TURISMO Y COMERCIO

422M Reversión y reindustrialización

20 MINISTERIO DE INDUSTRIA, TURISMO Y COMERCIO

423 Fomento de la minería y de las comarcas mineras

423M Desarrollo alternativo de las comarcas mineras del carbón

20 MINISTERIO DE INDUSTRIA, TURISMO Y COMERCIO

423N Explotación minera

20 MINISTERIO DE INDUSTRIA, TURISMO Y COMERCIO

424 Protección y Seguridad Nuclear

424M Seguridad nuclear y protección radiológica

20 MINISTERIO DE INDUSTRIA, TURISMO Y COMERCIO

425 Ordenación y eficiencia energética

425A Normativa y desarrollo energético

20 MINISTERIO DE INDUSTRIA, TURISMO Y COMERCIO

43 COMERCIO, TURISMO Y PYMES

431 Comercio

431A Promoción comercial e internacionalización de la empresa

20 MINISTERIO DE INDUSTRIA, TURISMO Y COMERCIO

431M Dirección y Servicios Generales de Comercio y Turismo

20 MINISTERIO DE INDUSTRIA, TURISMO Y COMERCIO

431N Ordenación del comercio exterior

20 MINISTERIO DE INDUSTRIA, TURISMO Y COMERCIO

431O Ordenación y modernización de las estructuras comerciales

20 MINISTERIO DE INDUSTRIA, TURISMO Y COMERCIO

432 Ordenación y promoción turística

432A Coordinación y promoción del turismo

20 MINISTERIO DE INDUSTRIA, TURISMO Y COMERCIO

433 Desarrollo empresarial

433M Apoyo a la pequeña y mediana empresa

20 MINISTERIO DE INDUSTRIA, TURISMO Y COMERCIO

44 SUBVENCIONES AL TRANSPORTE

441 Subvenciones al transporte

441M Subvenciones y apoyo al transporte terrestre

17 MINISTERIO DE FOMENTO

32 ENTES TERRITORIALES

441N Subvenciones y apoyo al transporte marítimo

17 MINISTERIO DE FOMENTO

441O Subvenciones y apoyo al transporte aéreo

17 MINISTERIO DE FOMENTO

441P Subvenciones al transporte extrapeninsular de mercancías

17 MINISTERIO DE FOMENTO

45 INFRAESTRUCTURAS

451 Administración General de infraestructuras

451M Estudios y servicios asistencia técnica en Obras Públicas y Urbanismo

17 MINISTERIO DE FOMENTO

451N Dirección y Servicios Generales de Fomento

17 MINISTERIO DE FOMENTO

451O Dirección y Servicios Generales de Medio Ambiente

23 MINISTERIO DE MEDIO AMBIENTE

452 Recursos hidráulicos

452A Gestión e infraestructuras del agua

23 MINISTERIO DE MEDIO AMBIENTE

452M Normativa y ordenación territorial de los recursos hídricos

23 MINISTERIO DE MEDIO AMBIENTE

453 Infraestructuras del transporte terrestre

453A Infraestructura del transporte ferroviario

17 MINISTERIO DE FOMENTO

32 ENTES TERRITORIALES

453B Creación de infraestructura de carreteras

17 MINISTERIO DE FOMENTO

32 ENTES TERRITORIALES

453C Conservación y explotación de carreteras

17 MINISTERIO DE FOMENTO

453M Ordenación e inspección del transporte terrestre

17 MINISTERIO DE FOMENTO

454 Infraestructuras del transp. marítimo

454M Seguridad del tráfico marítimo y vigilancia costera

17 MINISTERIO DE FOMENTO

455 Infraestructuras del transporte aéreo

455M Regulación y supervisión de la aviación civil

17 MINISTERIO DE FOMENTO

456 Actuaciones medioambientales

456A Calidad del agua

23 MINISTERIO DE MEDIO AMBIENTE

456B Protección y mejora del medio ambiente

23 MINISTERIO DE MEDIO AMBIENTE

456C Protección y mejora del medio natural

23 MINISTERIO DE MEDIO AMBIENTE

456D Actuación en la costa

23 MINISTERIO DE MEDIO AMBIENTE

457 Actuaciones en comarcas mineras del carbón

457M Infraestructuras en comarcas mineras del carbón

20 MINISTERIO DE INDUSTRIA, TURISMO Y COMERCIO

46 INVESTIGACIÓN, DESARROLLO E INNOVACIÓN

462 Investigación y Estudios relacionados con los servicios públicos generales

462M Investigación y estudios sociológicos y constitucionales

25 MINISTERIO DE LA PRESIDENCIA

462N Investigación y estudios estadísticos y económicos

15 MINISTERIO DE ECONOMÍA Y HACIENDA

463 Investigación básica

463A Investigación científica

18 MINISTERIO DE EDUCACIÓN Y CIENCIA

463B Fomento y coord. de la investigación científica y técnica

18 MINISTERIO DE EDUCACIÓN Y CIENCIA

20 MINISTERIO DE INDUSTRIA, TURISMO Y COMERCIO

464 Investigación y desarrollo relacionados con la defensa

464A Investigación y estudios de las Fuerzas Armadas

14 MINISTERIO DE DEFENSA

465 Investigación y desarrollo relacionados con la salud

465A Investigación sanitaria

26 MINISTERIO DE SANIDAD Y CONSUMO

466 Investigación y desarrollo relacionados con la educación

466A Investigación y evaluación educativa

18 MINISTERIO DE EDUCACIÓN Y CIENCIA

467 Investigación y desarrollo en otros sectores

467A Astronomía y astrofísica

18 MINISTERIO DE EDUCACIÓN Y CIENCIA

467B Inv. y experimentación de Obras Públicas y de Transportes

17 MINISTERIO DE FOMENTO

467C Investigación y desarrollo tecnológico-industrial

18 MINISTERIO DE EDUCACIÓN Y CIENCIA

20 MINISTERIO DE INDUSTRIA, TURISMO Y COMERCIO

467D Investigación y experimentación agraria

18 MINISTERIO DE EDUCACIÓN Y CIENCIA

467E Investigación oceanográfica y pesquera

18 MINISTERIO DE EDUCACIÓN Y CIENCIA

467F Investigación geológico-minera y medioambiental

18 MINISTERIO DE EDUCACIÓN Y CIENCIA

23 MINISTERIO DE MEDIO AMBIENTE

467G Investigación y desarrollo de la Sociedad de la Información

20 MINISTERIO DE INDUSTRIA, TURISMO Y COMERCIO

467H Investigación energética, medioambiental y tecnológica

18 MINISTERIO DE EDUCACIÓN Y CIENCIA

467I Innovación tecnológica de las telecomunicaciones

20 MINISTERIO DE INDUSTRIA, TURISMO Y COMERCIO

49 OTRAS ACTUACIONES DE CARÁCTER ECONÓMICO

491 Comunicaciones

491M Ord. y promo. de las telecom. y de la Soc. de la Información

20 MINISTERIO DE INDUSTRIA, TURISMO Y COMERCIO

491N Servicio postal universal

17 MINISTERIO DE FOMENTO

492 Defensa de la competencia

492M Defensa de la competencia

15 MINISTERIO DE ECONOMÍA Y HACIENDA

492N Reg. y vigilancia de la compet. en el Mercado de Tabacos

15 MINISTERIO DE ECONOMÍA Y HACIENDA

492O Defensa de los consumidores e inform. y at. al ciudadano

26 MINISTERIO DE SANIDAD Y CONSUMO

493 Ordenación del sector financiero

493M Dirección, control y gestión de seguros

15 MINISTERIO DE ECONOMÍA Y HACIENDA

493N Regulación de mercados financieros

15 MINISTERIO DE ECONOMÍA Y HACIENDA

493O Regulación contable y de auditorías

15 MINISTERIO DE ECONOMÍA Y HACIENDA

494 Relaciones laborales

494M Admón. de las relaciones laborales y condiciones de trabajo

19 MINISTERIO DE TRABAJO Y ASUNTOS SOCIALES

495 Cartografía, meteorología y metrología

495A Desarrollo y aplicación de la información geográfica española

17 MINISTERIO DE FOMENTO

495B Meteorología

23 MINISTERIO DE MEDIO AMBIENTE

495C Metrología

20 MINISTERIO DE INDUSTRIA, TURISMO Y COMERCIO

91 ALTA DIRECCIÓN

911 Alta Dirección del Estado

911M Jefatura del Estado	01 CASA DE S. M. EL REY
911N Actividad Legislativa	02 CORTES GENERALES
911O Control externo del Sector Público	03 TRIBUNAL DE CUENTAS
911P Control Constitucional	04 TRIBUNAL CONSTITUCIONAL
911Q Apoyo a la gestión administrativa de la Jefatura del Estado	22 MINISTERIO DE ADMINISTRACIONES PÚBLICAS

912 Alta Dirección del Gobierno

912M Presidencia del Gobierno	25 MINISTERIO DE LA PRESIDENCIA
912N Alto asesoramiento del Estado	05 CONSEJO DE ESTADO
912O Rel. con las Cortes Grales., Sec. del Gob. y apoyo Alta Direc.	25 MINISTERIO DE LA PRESIDENCIA
912P Asesoram. del Gob. en materia social, económica y laboral	19 MINISTERIO DE TRABAJO Y ASUNTOS SOCIALES
912Q Asesoram. para la protección de los intereses nacionales	14 MINISTERIO DE DEFENSA
912R Infraest. para situaciones de crisis y comunic. especiales	25 MINISTERIO DE LA PRESIDENCIA

92 SERVICIOS DE CARÁCTER GENERAL

921 Administración General

921M Dirección y Servicios Generales de la Admón. Pública	22 MINISTERIO DE ADMINISTRACIONES PÚBLICAS
921N Dirección y organización de la Administración Pública	22 MINISTERIO DE ADMINISTRACIONES PÚBLICAS
921O Formación del personal de las Administraciones Públicas	22 MINISTERIO DE ADMINISTRACIONES PÚBLICAS
921P Administración periférica del Estado	22 MINISTERIO DE ADMINISTRACIONES PÚBLICAS
921Q Cobertura informativa	25 MINISTERIO DE LA PRESIDENCIA
921R Publicidad de las normas legales	25 MINISTERIO DE LA PRESIDENCIA
921S Asesoramiento y defensa de los intereses del Estado	13 MINISTERIO DE JUSTICIA
921T Servicios de transportes de Ministerios	15 MINISTERIO DE ECONOMÍA Y HACIENDA
921U Publicaciones	20 MINISTERIO DE INDUSTRIA, TURISMO Y COMERCIO

922 Coordinación y organización territorial del Estado

922M Org. territ. del Estado y desa. de sus sist. de colaboración	22 MINISTERIO DE ADMINISTRACIONES PÚBLICAS
922N Coord. y relaciones financieras con los Entes Territoriales	15 MINISTERIO DE ECONOMÍA Y HACIENDA

ÁREA DE GASTO 9

ACTUACIONES DE CARÁCTER GENERAL

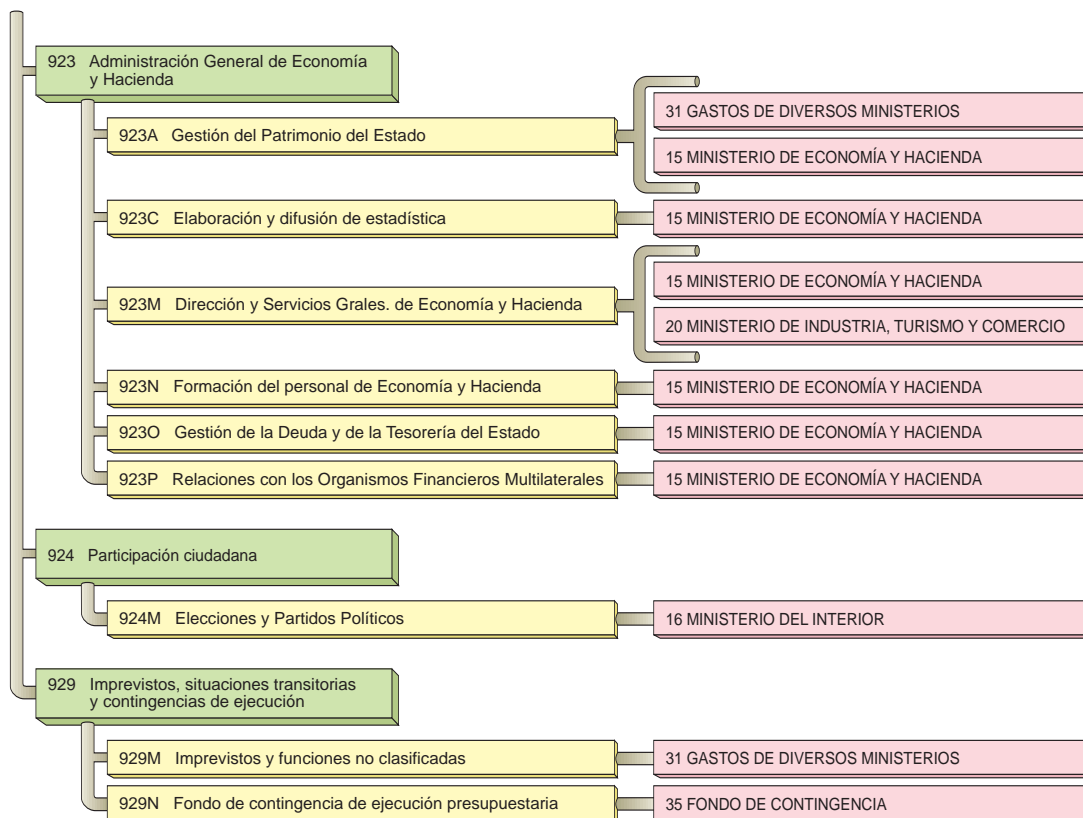

93 ADMINISTRACIÓN FINANCIERA Y TRIBUTARIA

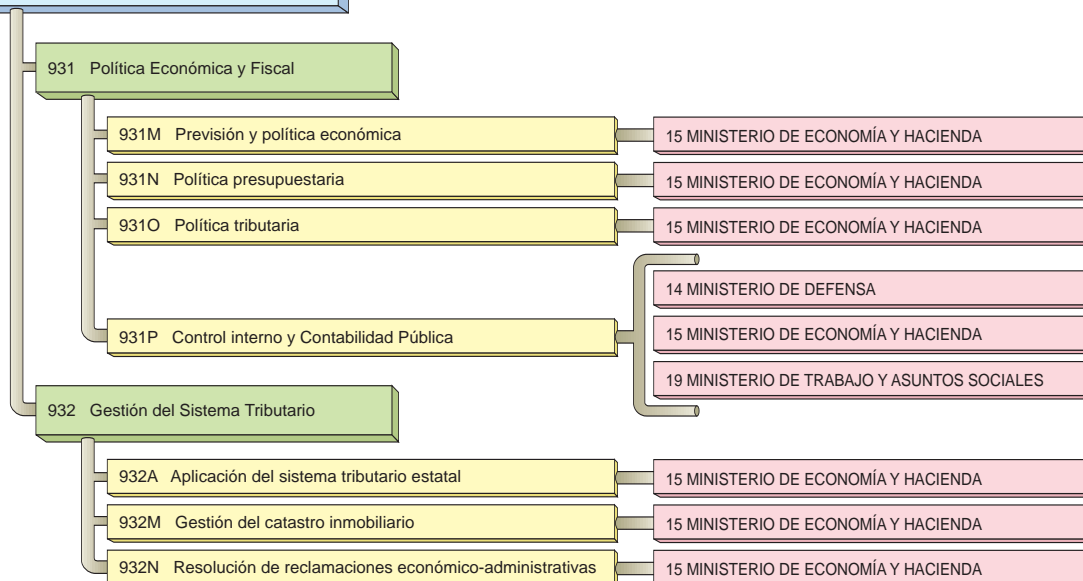

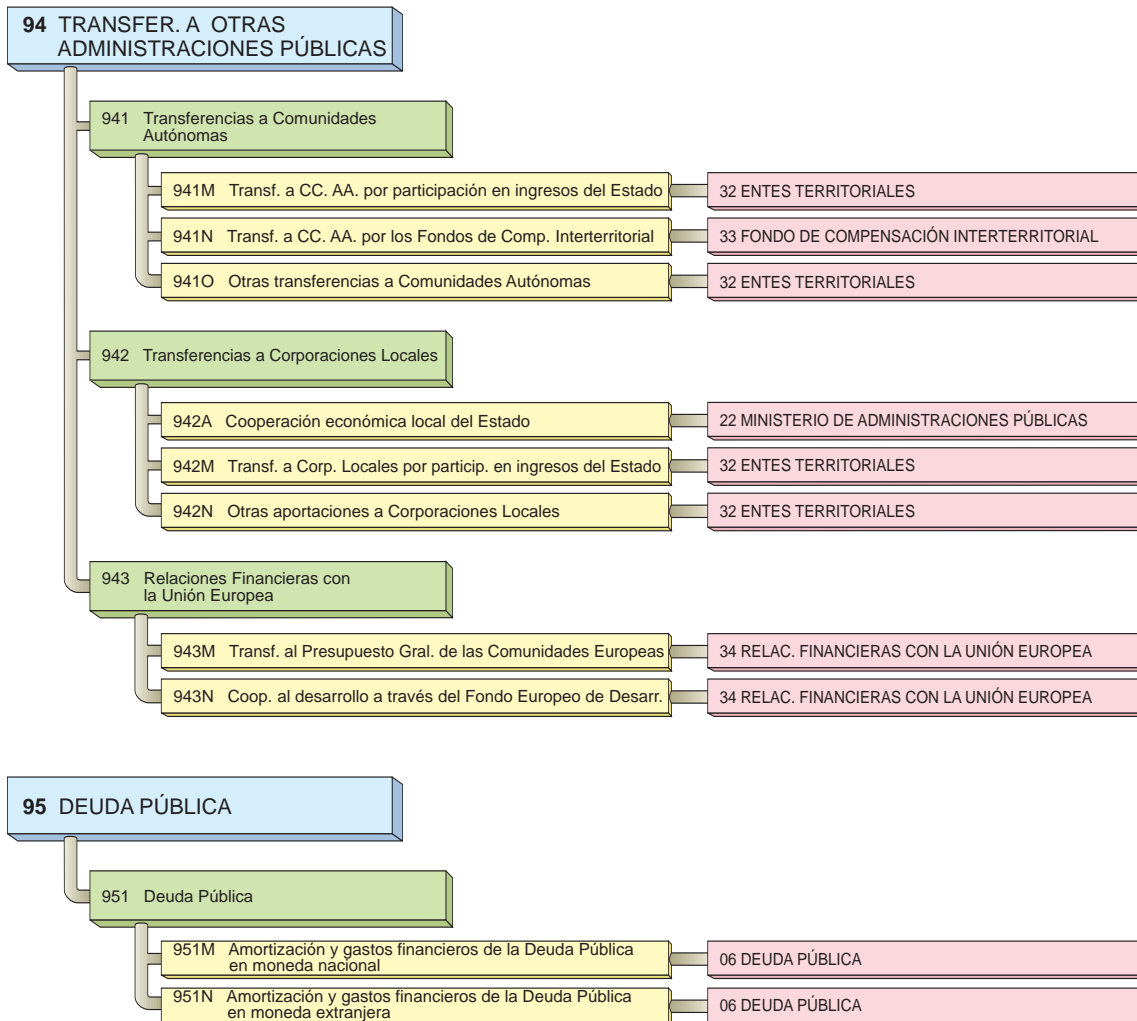

Nota: La estructura de programas diferencia los programas de carácter finalista de los programas instrumentales y de gestión. Esta diferenciación se establece en el cuarto carácter del código de programas: las letras "A" a "L" identifican a los programas finalistas y las letras "M" a "Z" a los instrumentales y de gestión.

4. ORGANISMOS AUTÓNOMOS

Conforme a lo contenido en la orden de 3 de junio de 2004 por la que se dictan las normas de la elaboración de los Presupuestos Generales del Estado para el año 2005, la estructura del Presupuesto de los organismos autónomos del Estado se configura en la forma establecida con carácter general. Adicionalmente, los organismos a los que se refiere la disposición transitoria primera de la Ley 47/2003 General Presupuestaria, incluirán en sus presupuestos los siguientes estados, establecidos en la Resolución de la D.G.P. de 9 de junio de 2004, cuyo contenido se detalla en los esquemas que se exponen a continuación:

- Cuenta de explotación.
- Cuenta resumen de operaciones comerciales.
- Estado demostrativo de la variación del fondo de maniobra.
- Cuadro de financiamiento.

CUENTA DE EXPLOTACIÓN

DEBE	HABER
Existencias iniciales	Existencias finales
Compras	Ventas
Gastos de personal	Ingresos financieros
Gastos de bienes corrientes y servicios	Subvenciones de explotación
Subvenciones de explotación	Otros ingresos
Otras transferencias	Provisiones aplicadas a su finalidad
Gastos financieros	
Dotaciones del ejercicio para amortización	
Dotaciones a las provisiones	
SALDO ACREEDOR	SALDO DEUDOR
TOTAL	TOTAL

CUENTA RESUMEN EN OPERACIONES COMERCIALES

DEBE	HABER
EXISTENCIAS INICIALES:	EXISTENCIAS FINALES:
Mercaderías	Mercaderías
Materias primas	Materias primas
Productos semiterminados	Productos semiterminados
Productos terminados	Productos terminados
COMPRAS:	VENTAS:
Mercaderías	Mercaderías
Materias primas	Productos
Productos semiterminados	Servicios
Productos terminados	
RESULTADO DE OPERACIONES COMERCIALES	
TOTAL	TOTAL

VARIACIÓN FONDO DE MANIOBRA

VARIACIÓN DE ACTIVO CIRCULANTE

Existencias

Deudores por operaciones de tráfico

Tesorería

Otras operaciones financieras

VARIACIÓN DE PASIVO CIRCULANTE

Acreedores por operaciones de tráfico

Operaciones financieras

VARIACIÓN FONDO DE MANIOBRA

+ Variaciones activas

- Variaciones pasivas

Aplicación de fondos (+)

=

Origen de fondos (-)

CUADRO DE FINANCIAMIENTO

APLICACIÓN DE FONDOS

Inversiones reales
Inversiones financieras
Reembolsos de préstamos recibidos
Variación fondo de maniobra
TOTAL APLICACIÓN DE FONDOS

ORIGEN DE FONDOS

Aportaciones de capital:
Públicas
Privadas
Subvenciones de capital recibidas
Préstamos recibidos
Autofinanciación
Enajenación de inversiones
Reintegro de préstamos
TOTAL ORIGEN DE FONDOS



**VI. ESTRUCTURA DE LOS
PRESUPUESTOS DE EXPLOTACIÓN
Y CAPITAL DE ENTIDADES DEL
SECTOR PÚBLICO EMPRESARIAL**

VI. ESTRUCTURA DE LOS PRESUPUESTOS DE EXPLOTACIÓN Y CAPITAL DE ENTIDADES DEL SECTOR PÚBLICO EMPRESARIAL

Los Presupuestos Generales del Estado incluirán los presupuestos de explotación y capital correspondientes a:

- Las entidades públicas empresariales.
- Las sociedades mercantiles estatales.
- Las fundaciones del sector público estatal.
- Los fondos a los que se refiere el artículo 2.2 de la Ley 47/2003, General Presupuestaria.
- Las demás entidades del sector público empresarial.

Todos estos sujetos deberán acompañar sus presupuestos de explotación y capital de una memoria explicativa de su contenido, la ejecución de los presupuestos del ejercicio anterior, la previsión de la ejecución de los del ejercicio corriente y una descripción de las inversiones públicas que vayan a realizar durante el ejercicio, con un anexo de estos proyectos de inversión regionalizados por provincias.

Las entidades que deban elaborar presupuestos de explotación y capital, a excepción de las fundaciones del sector público estatal y de las sociedades mercantiles estatales que puedan presentar balance abreviado, a menos que estas últimas reciban con cargo a los Presupuestos Generales del Estado subvenciones de explotación o capital u otra aportación de cualquier naturaleza, formularán anualmente el programa de actuación plurianual al que se refiere el artículo 65 de la Ley General Presupuestaria.

A continuación, se presentan los esquemas de los presupuestos de explotación y capital, del cuadro de financiamiento, del balance de situación y de la cuenta de pérdidas y ganancias.

PRESUPUESTO DE EXPLOTACIÓN. «DEBE»

REDUCCIÓN DE EXISTENCIAS

APROVISIONAMIENTOS

GASTOS DE PERSONAL:

- Sueldos y salarios
- Seguridad social a cargo de la empresa
- Indemnizaciones
- Aportaciones a sist. compl. de pensiones
- Otros

AMORTIZACIONES DE INMOVILIZADO:

- De inmovilizado material
- De inmovilizado inmaterial
- De gastos de establecimiento

VARIACIÓN DE LAS PROVISIONES DE TRÁFICO:

- Variación de provisiones de existencias
- Variación de provisiones y pérdidas de créditos incobrables a c.p.
- Variación de otras provisiones de tráfico
- Variación de provisiones y pérdidas de créditos incobrables a l.p.

OTROS GASTOS DE EXPLOTACIÓN:

- Servicios exteriores
- Tributos
- Otros gastos de gestión corriente
- Dotación al fondo de reversión

SUBVENCIONES CONCEDIDAS POR LA EMPRESA:

- Al sector público estatal con presupuestos estimativos
- A otros

RESULTADO DE EXPLOTACIÓN (BENEFICIO)

GASTOS FINANCIEROS Y ASIMILADOS:

- De obligaciones y bonos
- De préstamos
- Por descuento de efectos comerciales
- Diferencias negativas de cambio
- Otros
- Amortización de gastos de formalización de deudas
- Otros gastos, a distribuir en varios ejercicios, aplicados
- Pérdidas en inmovilizados financieros a l.p. no provisionadas

VARIACIÓN DE LAS PROVISIONES INVERSIONES FINANCIERAS:

- A largo plazo
- A corto plazo

RESULTADO ACTIVIDADES ORDINARIAS (BENEFICIO)**PÉRDIDAS Y GASTOS EXTRAORDINARIOS NEGATIVOS:**

- Variación de las provisiones de inmovilizado inmaterial
- Variación de las provisiones de inmovilizado material
- Variación de las provisiones de cartera de control a l.p.
- Pérdidas procedentes del inmovilizado inmaterial
- Pérdidas procedentes del inmovilizado material
- Pérdidas procedentes de cartera de control a l.p.
- Pérdidas por operaciones con acciones y oblig. propias
- Gastos extraordinarios
- Gastos y pérdidas de otros ejercicios

BENEFICIOS ANTES DE IMPUESTOS**IMPUESTOS**

- Impuesto sobre sociedades
- Otros impuestos

RESULTADO DEL EJERCICIO (BENEFICIOS)**TOTAL DEBE**

PRESUPUESTO DE EXPLOTACIÓN. «HABER»

AUMENTO DE EXISTENCIAS

IMPORTE NETO DE LA CIFRA DE NEGOCIOS:

- Ventas
- Prestaciones de servicios
- Devoluciones y «rappels» sobre ventas

INGRESOS ACCESORIOS DE LA EXPLOTACIÓN:

- Arrendamientos
- Otros

SUBVENCIONES A LA EXPLOTACIÓN:

- De la Administración General del Estado
- De Org. Autónomos de la Administración General del Estado
- De otros del sector público estatal con pres. limitativos
- Del sector público estatal con presupuestos estimativos
- De la Unión Europea
- De otros

TRABAJOS REALIZADOS POR LA EMPRESA PARA SU INMOVILIZADO

EXCESO DE PROVISIONES PARA RIESGOS Y GASTOS

RESULTADO DE EXPLOTACIÓN (PÉRDIDAS)

INGRESOS FINANCIEROS Y ASIMILADOS:

- Dividendos
- intereses
- Diferencias positivas de cambio
- Otros
- Ingresos a distribuir en varios ejercicios aplicados
- Beneficios en enajenación de inmovilizado financiero a l.p.

RESULTADO DE ACTIVIDADES ORDINARIAS (PÉRDIDAS)

BENEFICIOS E INGRESOS EXTRAORDINARIOS POSITIVOS:

- **Beneficios en enajenación de inmovilizado inmaterial**
- **Beneficios en enajenación de inmovilizado material**
- **Beneficios en enajenación de cartera de control a l.p.**
- **Beneficios por operaciones con acciones y oblig. propias**
- **Subvenciones de capital transferidas al resultado del ejercicio**
- **Ingresos extraordinarios**
- **Ingresos y beneficios de otros ejercicios**

PÉRDIDAS ANTES DE IMPUESTOS

RESULTADO DEL EJERCICIO (PÉRDIDAS)

TOTAL HABER

PRESUPUESTO DE CAPITAL. «APLICACIÓN DE FONDOS»

GASTOS DE ESTABLECIMIENTO Y FORMALIZACIÓN DE DEUDAS:

- Gastos de constitución, primer establecimiento y ampliación de capital
- Gastos, emisión de deuda y otros gastos financieros diferidos

ADQUISICIÓN DE INMOVILIZADO:

- **Inmovilizado material**
 - *Terrenos y construcciones*
 - *Instalaciones técnicas y maquinaria*
 - *Otras instalaciones, utillaje y mobiliario*
 - *Anticipos e inmo. materiales en curso*
 - *Otro inmovilizado material*
- **Inmovilizado inmaterial**
 - *Gastos de investigación y desarrollo*
 - *Propiedad industrial*
 - *Fondo de comercio, der. de traspaso*
 - *Otro inmovilizado inmaterial*
- **Inmovilizado financiero**
 - *Empresas del grupo*
 - *Empresas asociadas*
 - *Otros del sector público estatal con presupuestos estimativos*
 - *Sector público estatal con presupuestos limitativos*
 - *Otras inversiones financieras*

RENEGOCIACIÓN DE INVERS. FINANC. TEMPORALES

ADQUISICIÓN DE ACCIONES PROPIAS

REDUCCIONES DE CAPITAL

DIVIDENDOS Y OTROS REPARTOS DE BENEFICIOS:

- **Al Estado**
- **A Organismos Autónomos de la Admón. General del Estado**
- **A otros del sector público estatal con pres. limitativos**
- **Al sector público estatal con presupuestos estimativos**
- **A otros**

CANCELACIÓN ANTICIPADA DE DEUDA A LARGO PLAZO:

- Préstamos del Estado
- Préstamos de Org. Autónomos de la Admón. General del Estado
- Préstamos otros del sector púb. estatal pres. limitativos
- Empréstitos y otros pasivos análogos
- Préstamos de empresas del grupo
- Préstamos de empresas asociadas
- Préstamos de otros del sector púb. est. pres. estimativos
- De otras deudas
- De proveedores de inmovilizado y otros

TRASPASO A CORTO PLAZO DE DEUDA A LARGO PLAZO

PROVISIONES PARA RIESGOS Y GASTOS

RECURSOS APLICADOS EN OPERACIONES DE TRÁFICO

- Créditos comerciales a largo plazo
- Traspaso a corto plazo de deudas comerciales

OTROS GASTOS A DISTRIBUIR EN VARIOS EJERCICIOS

VARIACIÓN DEL CAPITAL CIRCULANTE

TOTAL APLICACIONES

PRESUPUESTO DE CAPITAL.

«ORIGEN DE FONDOS»

RECURSOS GENERADOS POR LAS OPERACIONES:

- **Resultado del ejercicio**
 - *Resultado antes de subvenciones*
 - *Subvenciones netas a la explotación*
- **Variaciones de las provisiones**
 - *Provisiones netas de inmovilizado*
 - *Provisiones netas para riesgos y gastos*
- **Amortizaciones**
 - *Amortizaciones de inmovilizado*
 - *Amortizaciones de gastos de formalización de deudas*
- **Gastos e ingresos diferidos netos**
- **Diferencias de cambios netas de explotación**
- **Resultados en inmovilizado**
- **Subvenciones de capital transferidas al ejercicio**
- **Ajustes y diferimientos sobre el impuesto de sociedades**
- **Otros**

APORTACIONES DE CAPITAL:

- **Del Estado**
- **De Organismos Autónomos de la Admón. General del Estado**
- **De otros del sector público estatal con pres. limitativos**
- **Del sector público estatal con presupuestos estimativos**
- **De otros**

SUBVENCIONES DE CAPITAL:

- **Del Estado**
- **De Organismos Autónomos de la Admón. General del Estado**
- **De otros del sector público estatal con pres. limitativos**
- **Del sector público estatal con presupuestos estimativos**
- **De la Unión Europea**
- **De otros**

FINANCIACIÓN AJENA A LARGO PLAZO:

- **Préstamos del Estado**
- **Préstamos de Org. Autónomos de la Admón. General del Estado**
- **Préstamos de otros del sector púb. est. pres. limitativos**
- **Empréstitos y otros pasivos análogos**
- **Préstamos de empresas del grupo**
- **Préstamos de empresas asociadas**
- **Préstamos de otros del sector púb. est. pres. estimativos**
- **Préstamos de otras empresas**
- **De proveedores de inmovilizado y otros**

RENEGOCIACIÓN DE DEUDAS A CORTO PLAZO

ENAJENACIÓN DE INMOVILIZADO:

- **Inmovilizado material**
- **Inmovilizado inmaterial**
- **Enajenación inmovilizado financiero**
 - *Empresas del grupo*
 - *Empresas asociadas*
 - *Otros del sector público estatal con presup. estimativos*
 - *Sector público estatal con presupuestos limitativos*
 - *Otras inversiones financieras*

ENAJENACIÓN DE ACCIONES PROPIAS

CANCELACIÓN ANTICIPADA DE INMOVILIZACIONES FINANCIERAS

- **Empresas del grupo**
- **Empresas asociadas**
- **Otros del sector público estatal con presup. estimativos**
- **Sector público estatal con presupuestos limitativos**
- **Otras inversiones financieras**

TRASPASO A CORTO PLAZO DE INMOVILIZACIONES FINANCIERAS

RECURSOS OBTENIDOS POR OPERACIONES DE TRÁFICO

- **Deudas comerciales a largo plazo**
- **Traspaso a corto plazo de créditos comerciales**

OTROS INGRESOS A DISTRIBUIR EN VARIOS EJERCICIOS

TOTAL ORÍGENES

CUADRO DE FINANCIAMIENTO

RECURSOS GENERADOS POR LAS OPERACIONES (antes de subvenciones)

Menos: AUMENTO DE NECESIDADES OPERATIVAS DE FONDOS:

- Aumento de existencias netas
- Aumento de deudores netos excepto administraciones públicas
- Aumento de ajustes por periodificación activos
- Aumento de accionistas por desembolsos exigidos
- Aumento de saldos deudores de administraciones públicas
- Reducción de saldos acreedores de administraciones públicas
- Reducción de acreedores excepto administraciones públicas
- Reducción de ajustes por periodificación pasivos
- Reducción de provisiones de pasivo a corto plazo

Igual: FONDOS GENERADOS POR LAS OPERACIONES

Más: RECURSOS EXTERNOS OBTENIDOS:

- Aportaciones de capital
- Subvenciones en capital
- Subvenciones netas a la explotación
- Financiación ajena a largo plazo
- Enajenación de inmovilizado
- Enajenación de acciones propias
- Cancelación anticipada o traspaso a corto plazo de inmoviliz. financ.
- Recursos obtenidos por operaciones de tráfico
- Otros ingresos a distribuir en varios ejercicios

Igual: TOTAL FONDOS OBTENIDOS

Menos: DOTACIONES:

- Gastos de establecimiento y formalización de deudas
- Inmovilizado material
- Inmovilizado inmaterial
- Inmovilizado financiero
- Adquisición de acciones propias
- Reducciones de capital
- Dividendos y otros repartos de beneficios
- Cancelación o traspaso a corto plazo de deuda a largo plazo
- Provisiones para riesgos y gastos
- Recursos aplicados en operaciones de tráfico
- Otros gastos a distribuir en varios ejercicios

Igual: TOTAL DISPONIBLE GENERADO

Más: DISPONIBLE (SALDO INICIAL)

Igual: DISPONIBLE (SALDO FINAL)

BALANCE DE SITUACIÓN

ACTIVO:

- Accionistas (socios) por desembolsos no exigidos
- Gastos de establecimiento
- Inmovilizado inmaterial neto
- Inmovilizado material neto
- Inmovilizado financiero
- Acciones propias
- Gastos a distribuir en varios ejercicios
- Deudores por operaciones de tráfico a largo plazo
- Accionistas por desembolsos exigidos
- Existencias
- Deudores
- Inversiones financieras temporales
- Acciones propias a corto plazo
- Tesorería
- Ajustes por periodificación (Gastos e intereses anticipados)

TOTAL ACTIVO = TOTAL PASIVO

PASIVO:

- Fondos propios
 - *Capital*
 - *Reservas*
 - *Resultados de ejercicios anteriores*
 - *Resultados del ejercicio*
 - *Dividendos a cuenta entregados en el ejercicio*
 - *Acciones propias para la reducción de capital*
- Subvenciones de capital
- Diferencias positivas de cambio
- Otros ingresos a distribuir en varios ejercicios
- Provisiones para riesgos y gastos a largo plazo
- Acreedores a largo plazo
- Acreedores por operaciones de tráfico a largo plazo
- Acreedores a corto plazo
- Provisiones para otras operaciones de tráfico
- Provisiones para riesgos y gastos a corto plazo
- Ajustes por periodificación

CUENTA DE PÉRDIDAS Y GANANCIAS ANALÍTICA

Ventas Netas, Prestación de Servicios y otros ingresos Explotación

- + **Variación de existencias de productos terminados y en curso**
- + **Trabajos efectuados por la empresa para su inmovilizado**

= **VALOR DE LA PRODUCCIÓN**

- **Aprovisionamientos**
- **Gastos externos y de explotación**

= **VALOR AÑADIDO DE LA EMPRESA**

- **Otros gastos**
- **Gastos de personal**

= **RESULTADO BRUTO DE EXPLOTACIÓN**

- **Dotaciones para amortizaciones de inmovilizado**
- **Dotaciones al fondo de reversión**
- **Insolvencias de créditos y variación provisiones tráfico**

= **RESULTADO NETO DE EXPLOTACIÓN**

- + **Ingresos financieros**
- **Gastos financieros**
- **Dotaciones para amortizaciones y provisiones financieras**

= **RESULTADO DE LAS ACTIVIDADES ORDINARIAS**

- + **Resultados proc. del inmovilizado e ingresos y gastos excepc.**
- **Variación de las provisiones de inmovilizado.**

= **RESULTADO ANTES DE IMPUESTOS Y SUBVENCIONES**

- + **Subvenciones netas a la explotación**

= **RESULTADO ANTES DE IMPUESTOS**

- **Impuestos sobre sociedades y otros**

= **RESULTADO DESPUÉS DE IMPUESTOS
(BENEFICIO O PÉRDIDA)**



**VII. DOCUMENTACIÓN
QUE SE PRESENTA
A LAS CORTES GENERALES**

VII. DOCUMENTACIÓN QUE SE PRESENTA A LAS CORTES GENERALES

La Ley General Presupuestaria, en el artículo 37, dispone que el proyecto de Ley de Presupuestos Generales del Estado se presente acompañado de una serie de documentos que complementan su contenido. Igualmente, diversas normas establecen también que se adjunte documentación referida a los temas específicos que regulan. Además, a ellos se añaden otros que, si bien no vienen exigidos por texto legal alguno, se consideran necesarios para el estudio del presupuesto.

La información así generada, extendida a un ámbito institucional complejo y variado, y con el detalle suficiente para permitir su adecuado análisis y control, alcanza un volumen que, por su propia magnitud, puede dificultar la lectura y comprensión del documento presupuestario y obliga en todo caso a la informatización de su proceso de elaboración y presentación.

La citada información se presenta en una amplia documentación en la que se recoge la totalidad de los ingresos y gastos del sector público estatal y que configura el proyecto de los Presupuestos Generales del Estado que, para el año 2005, está publicada en 4 series, con un total de 52 tomos.

RELACIÓN DE LIBROS QUE SE PRESENTAN EN LAS CORTES GENERALES

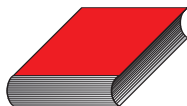

SERIE ROJA:

R.1
ARTICULADO DE LA LEY

R.2
INGRESOS

R.3
GASTOS

- PTOS. POR PROGRAMAS Y MEMORIA DE OBJETIVOS (19 TOMOS)
- ANEXOS DE PROYECTOS DE INVERSIÓN VINCULANTES
- ANEXO DE PROYECTOS QUE COMPONEN EL FONDO DE COMPENSACIÓN INTERTERRITORIAL

R.4
ESTADOS FINANCIEROS Y CUENTAS

- ORGANISMOS AUTÓNOMOS Y OTROS ORGANISMOS PÚBLICOS

R.5
PRESUPUESTOS DE EXPLOTACIÓN Y CAPITAL, Y OTROS ESTADOS FINANCIEROS

- TOMO I. SOCIEDADES MERCANTILES ESTATALES
- TOMO II. FUNDACIONES DEL SECTOR PÚBLICO ESTATAL ENTIDADES PÚBLICAS EMPRESARIALES Y OTROS ORGANISMOS PÚBLICOS FONDOS CARENTES DE PERSONALIDAD JURÍDICA

R.6
RESÚMENES INGRESOS Y GASTOS

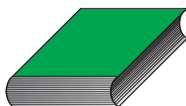

SERIE VERDE:

V.1
INGRESOS Y GASTOS ANEXOS DE DESARROLLO ORGÁNICO Y ECONÓMICO

- TOMO I. PRESUPUESTOS DEL ESTADO
- TOMO II. PRESUPUESTOS DE LOS ORGANISMOS AUTÓNOMOS
- TOMO III. PRESUPUESTOS DE OTROS ORGANISMOS PÚBLICOS

V.2
ANEXOS DE INVERSIONES REALES Y PROGRAMACIÓN PLURIANUAL

- *DISTRIBUCIÓN ORGÁNICA*
- TOMO I. ESTADO
- TOMO II. ORGANISMOS AUTÓNOMOS Y OTROS ORGANISMOS PÚBLICOS
- *DISTRIBUCIÓN REGIONALIZADA*
- 4 TOMOS

V.3
ANEXOS DE PERSONAL, ESTRUCTURA ORGÁNICA Y POR PROGRAMAS

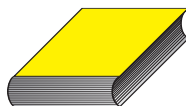

SERIE AMARILLA:

A.1
INFORME ECONÓMICO Y FINANCIERO

- TOMO I. INFORME ECONÓMICO-FINANCIERO
- TOMO II. MEMORIA DE BENEFICIOS FISCALES

A.2
MEMORIAS

- TOMO I. ESTRUCTURA ECONÓMICO-ORGÁNICA
- TOMO II. ESTRUCTURAS POR PROGRAMAS

A.3
PRESUPUESTO CONSOLIDADO

A.4
ANEXOS DE LOS FLUJOS FINANCIEROS ESPAÑA-UNIÓN EUROPEA

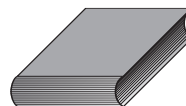

SERIE GRIS:

G.1
INFORME SOBRE LA CESIÓN DE TRIBUTOS A LAS COMUNIDADES AUTÓNOMAS

- 4 TOMOS

G.2
LIQUIDACIÓN DEL PRESUPUESTO DE 2003

- VOLUMEN I. ADMINISTRACIÓN DEL ESTADO
- VOLUMEN II. ORGANISMOS AUTÓNOMOS

G.3
AVANCE DE LA LIQUIDACIÓN DEL PRESUPUESTO DE 2004

- VOLUMEN I. ADMINISTRACIÓN DEL ESTADO
- VOLUMEN II. ORGANISMOS AUTÓNOMOS

G.4
GASTOS DE FUNCIONAMIENTO E INVERSIONES DEL BANCO DE ESPAÑA

SERIE ROJA

Es la serie básica, donde se incluyen los textos, que una vez aprobados por las Cortes Generales, han de integrar la Ley de Presupuestos Generales del Estado para el año 2005.

R.1. Articulado de la Ley

El Proyecto de Ley que el Gobierno eleva a las Cortes Generales dispone sus artículos en capítulos. A ellos acompañan varias disposiciones adicionales, transitorias y finales:

R.2. Presupuestos de ingresos de los agentes que integran el sector público estatal

Se incluyen los estados de ingresos de los presupuestos del Estado, de los organismos autónomos, de la Seguridad Social y del resto de entidades del sector público administrativo.

R.3. Presupuesto de gastos por programas y memoria de objetivos

a) Estructura

Está formada por diecinueve tomos, de acuerdo con la agrupación orgánica siguiente:

- Tomo I: Secciones no departamentales, como son: Casa de Su Majestad el Rey, Cortes Generales, Tribunal de Cuentas, Tribunal Constitucional, Consejo de Estado, Deuda Pública, Clases Pasivas y Consejo General del Poder Judicial.
- Tomos II-XVII: Secciones ministeriales (un libro para cada sección), entendiendo la sección como el correspondiente departamento ministerial, organismos autónomos y demás organismos de él dependientes.

- Tomo XVIII: Secciones no orgánicas: Gastos de Diversos Ministerios, Entes Territoriales, Fondo de Compensación Interterritorial, Relaciones Financieras con la Unión Europea (Secciones 31 a 35).
- Tomo XIX: Sección 60: Seguridad Social.

b) *Contenido*

Cada libro recoge los estados de gastos, referidos a los diversos programas de gasto que se gestionan por la sección correspondiente y de acuerdo con el desarrollo siguiente:

- El presupuesto por programas de cada uno de los agentes gestores, con los créditos clasificados económicamente.
 - La memoria de objetivos: esta indica, siguiendo la estructura de programas, los objetivos de cada programa, los órganos que participan en su ejecución y los indicadores de seguimiento. La memoria proporciona la justificación de las decisiones a tomar.
- **Anexos de proyectos de inversión vinculantes**

Contiene agrupada por secciones la relación de inversiones que tienen carácter vinculante. Si hubieran de variarse las cantidades a ellos asignadas para financiar otras actuaciones diferentes, sería necesario un procedimiento especial: dicha modificación debería ser autorizada por el Ministro de Economía y Hacienda a propuesta de los centros gestores, siempre que esté debidamente justificada y resulte imprescindible para la consecución de los objetivos de dichos centros gestores. Las modificaciones deberán ser comunicadas a las Comisiones de Presupuestos del Congreso de los Diputados y del Senado.

– **Anexo de proyectos que componen el Fondo de Compensación Interterritorial**

Este documento viene a ser un complemento de la Sección 33 (Fondos de Compensación Interterritorial, encuadrada en el Tomo XVII).

En él se contienen:

- a) Un resumen por Comunidades Autónomas y Ciudades con estatuto de autonomía de las cantidades asignadas en virtud de los Fondos.
- b) El detalle de los proyectos que van a financiarse con los recursos procedentes del Fondo de Compensación Interterritorial, agrupado como antes por Comunidades Autónomas y Ciudades con estatuto de autonomía.

R.4. Estados financieros y cuentas de los organismos autónomos y otros organismos públicos

Incluye los estados financieros que deben presentar los organismos autónomos a los que se refiere la disposición transitoria primera de la Ley General Presupuestaria y el Instituto Cervantes. Dichos estados son:

- Cuenta resumen de operaciones comerciales
- Cuenta de explotación
- Cuadro de financiamiento
- Estado demostrativo de la variación del fondo de maniobra

R.5. Presupuestos de explotación y capital y otros estados financieros

Se estructuran en dos tomos y comprenden los presupuestos de:

- Tomo I Las sociedades mercantiles estatales que, por ley, se rigen por el ordenamiento jurídico privado.

Tomo II Las fundaciones del sector público estatal.

Las entidades públicas empresariales que están reguladas por la Ley 6/1997, de 14 de abril, de Organización y Funcionamiento de la Administración del Estado (LOFAGE).

Los siguientes organismos del sector público estatal: Ente Público Radiotelevisión Española, Comisión Nacional del Mercado de Valores, Puertos del Estado y Autoridades Portuarias, Comisión del Mercado de las Telecomunicaciones, Comisión Nacional de Energía, Consorcio de la Zona Especial Canaria, Consorcio de la Zona Franca de Gran Canaria y Consorcio de la Zona Franca de Vigo.

Los fondos carantes de personalidad jurídica a los que se refiere el artículo 2.2 de la Ley General Presupuestaria.

R.6. Resúmenes: ingresos y gastos

Constituye un libro de resumen tanto del presupuesto de gastos como de ingresos de los distintos subsectores que integra el presupuesto consolidado.

SERIE VERDE

Comprende un conjunto de libros que se consideran necesarios para la adecuada ejecución de los Presupuestos Generales del Estado porque desarrollan información que en los mismos se encuentra agregada y porque presentan los datos financieros con arreglo a la clasificación orgánica. No reciben aprobación oficial de las Cortes, ya que se trata de datos auxiliares de utilidad fundamentalmente para el gestor.

La diferencia con la Serie Roja es clara. Así, en los libros rojos prevalece la clasificación por programas. Estos libros muestran, uno a uno, los programas gestionados por cada sección y constituyen, en sentido estricto, los estados presupuestarios que aprueban las Cortes.

En los libros verdes lo que predomina es la clasificación orgánica. Aquí se muestran, una a una, las distintas secciones y dentro de ellas, los servicios que las integran, detallando para cada gestor los créditos asignados a cada uno de sus programas. La clasificación económica se desarrolla por completo.

Esta serie está integrada por los siguientes libros:

V.1. Anexos de desarrollo orgánico y económico de los estados de ingresos y gastos

Se estructuran en tres tomos, que corresponden a los presupuestos del Estado, de los organismos autónomos y los presupuestos de otros organismos del sector público estatal.

Estos libros presentan los datos financieros desde una óptica orgánica que permite establecer la distribución de los créditos entre los centros gestores por cada programa que gestionan, ofreciendo su clasificación económica completa. Esta visión económica reviste también gran importancia, ya que la incidencia del gasto en la política de creación y distribución de la riqueza es distinta en función de su naturaleza económica.

V.2. Anexos de inversiones reales y programación plurianual

Estos anexos se estructuran siguiendo la distribución orgánica. Son dos tomos que corresponden al Estado y organismos autónomos y cuatro tomos dedicados a la distribución regionalizada. Se detallan aquí los diferentes superproyectos y proyectos de inversión con dotación presupuestaria, con expresión de su coste total, la comunidad y provincia destinatarias de la inversión y la distribución del coste por anualidades (dotación en el año 2004, presupuestada para el año 2005 y programación hasta el año 2007), el órgano gestor y el programa presupuestario al que pertenece.

V.3. Anexos de personal. Estructura orgánica y por programas

En este libro, de acuerdo con ambas estructuras, se muestra el número de personas asignadas a cada Dirección general u Organismo autónomo y a la realización de un programa de gasto concreto, determinando la clase de personal de que se trata (altos cargos, personal eventual, funcionarios, laborales fijos o eventuales, contratados, personal vario), el número concreto de unidades dentro de cada categoría y el porcentaje que cada una de las clases representa respecto del total.

SERIE AMARILLA

Consta esta Serie de cuatro libros, el primero y el segundo compuesto de dos tomos cada uno, que explican las grandes cifras contenidas en los Presupuestos Generales del Estado, así como las variaciones que presentan los presupuestos respecto de los del ejercicio anterior.

A.1. Informe Económico y Financiero

Su obligatoriedad viene impuesta por el artículo 37 de la Ley General Presupuestaria y su contenido ofrece información sobre la economía española y sus perspectivas (analizando aspectos tales como el mercado laboral, producción y demanda, precios y costes, balanza de pagos o la evolución monetaria, entre otros). Respecto a los Presupuestos Generales del Estado, se recoge de forma global las principales características, políticas de gasto, financiación de las Administraciones Territoriales, inversión pública... para, finalmente, analizar de forma más pormenorizada los presupuestos de los grupos de agentes que integran el sector público estatal, incluidas las sociedades estatales y los entes públicos con estatuto jurídico especial.

De acuerdo con la disposición adicional vigésimo cuarta de la Ley de Presupuestos Generales del Estado para 1995, a partir de los Presupuestos de 1996, el Informe Económico Financiero incorpora una memoria explicativa de la cuantificación de los beneficios fiscales que afecten a los tributos del Estado.

La citada información está recogida en dos tomos:

- Tomo I: Parte General del Informe Económico y Financiero
- Tomo II: Memoria de Beneficios Fiscales.

A.2. Memorias

Estas memorias, previstas asimismo en el artículo 37 de la Ley General Presupuestaria, recogen en dos tomos las principales variaciones

que presentan los presupuestos con respecto a los del ejercicio anterior. Estas diferencias se analizan desde dos enfoques:

- Orgánico, distinguiendo varios niveles: en el Estado (se analiza sección por sección), organismos autónomos (se analizan globalmente los incluidos dentro de una misma sección), organismos públicos cuya normativa específica confiere carácter limitativo a los créditos de su presupuesto de gastos (se analizan también englobados dentro de la sección presupuestaria en que se encuadran) y Seguridad Social (aquí simplemente se ofrece el presupuesto según la clasificación económica del gasto).
- Por programas de gasto, indicando para cada programa sus diferencias con el mismo programa del ejercicio anterior.

A.3. Presupuesto consolidado

El citado artículo 37 también exige la presentación de un presupuesto consolidado. Su ámbito se extiende al Estado, organismos autónomos, otras entidades del sector público administrativo y Seguridad Social. Quedan fuera los presupuestos de las sociedades estatales, dado que la presentación y significado de los mismos difiere con respecto a los presupuestos de los agentes citados. El presupuesto consolidado constituye un resumen que integra en un solo libro los presupuestos de los agentes del sector público administrativo, eliminando las transferencias internas entre ellos, con el objeto de facilitar una visión conjunta.

A.4. Anexo de los flujos financieros España-Unión Europea

Ofrece una explicación de la evolución de las finanzas de la Unión Europea y de las relaciones financieras con España, tanto las que se canalizan a través de los Presupuestos Generales del Estado, como aquellas destinadas a las Comunidades Autónomas, Corporaciones Locales y otros agentes económicos.

SERIE GRIS

Se trata de un conjunto de información complementaria prevista legalmente y referida a temas específicos. Está contenida en cuatro libros:

G.1. Informe sobre la cesión de tributos a las Comunidades Autónomas

Se estructura en cuatro tomos y aunque carece de trascendencia presupuestaria su obligatoriedad viene impuesta por el artículo 37.2 de la Ley 21/2001 de 27 de diciembre, por la que se regulan las medidas fiscales y administrativas del nuevo sistema de financiación de las comunidades autónomas de régimen común y ciudades con estatuto de autonomía. El informe es el resultado de inspecciones de servicios efectuadas en las Comunidades Autónomas al objeto de informar sobre el ejercicio por éstas de las competencias asumidas respecto de los tributos cuyo rendimiento se ha cedido.

G.2. Liquidación del Presupuesto de 2003

Este libro, dividido en dos volúmenes, presenta los datos relativos a la ejecución del último ejercicio presupuestario cerrado por la Administración del Estado y los organismos autónomos.

En estos documentos se reflejan los datos resultantes a final del ejercicio de los subsectores Estado y organismos autónomos, con la debida separación y atendiendo a las distintas clasificaciones del ingreso y del gasto.

G.3. Avance de liquidación del Presupuesto de 2004

La información que contienen los dos volúmenes de este libro, viene exigida, al igual que la anterior, por la Ley General Presupuestaria. Se trata de una estimación de la liquidación del Presupuesto del Estado y los organismos autónomos referida a final del año 2004.

G.4. Gastos de funcionamiento e inversiones del Banco de España

Atendiendo a lo previsto en la Ley 13/1994, de 1 de junio, de Autonomía del Banco de España, se une a los Presupuestos Generales del Estado el presupuesto de gastos de funcionamiento e inversiones del Banco de España, el cual se contiene en el citado libro.



VIII. RESÚMENES DEL PRESUPUESTO

VIII. RESÚMENES DEL PRESUPUESTO

La explicación hasta aquí realizada se complementa a continuación con una serie de representaciones gráficas a las que se incorporan las cifras concretas que presenta el Proyecto de Presupuestos Generales del Estado para el año 2005.

En estos gráficos se muestra la agrupación de las cifras según las distintas clasificaciones presupuestarias, orgánica, económica y por programas de gasto.

Con ello, se obtiene una visión global del contenido de los Presupuestos Generales del Estado para el año 2005, que se presentan teniendo como unidad de cuenta el euro, expresado en millones con dos decimales.

PRESUPUESTOS GENERALES DEL ESTADO PARA EL AÑO 2005

ESTRUCTURAS DE GASTOS

(en millones de euros)

POR PROGRAMAS: PARA QUÉ SE GASTA

dotación

1. SERVICIOS PÚBLICOS BÁSICOS	15.634,91
2. ACTUACIONES DE PROTECCIÓN Y PROMOCIÓN SOCIAL	118.937,49
3. PRODUCCIÓN DE BIENES PÚBLICOS DE CARÁCTER PREFERENTE	6.196,84
4. ACTUACIONES DE CARÁCTER ECONÓMICO	29.794,13
9. ACTUACIONES DE CARÁCTER GENERAL	109.199,44

ORGÁNICA: QUIÉN GASTA

ESTADO	152.042,61
SEGURIDAD SOCIAL	90.157,91
ORGANISMOS	35.901,22
ENTES PÚBLICOS	1.661,07

ECONÓMICA: CÓMO SE GASTA

I. GASTOS DE PERSONAL	25.343,39
II. GASTOS CORRIENTES EN BIENES Y SERVICIOS	6.795,79
III. GASTOS FINANCIEROS	19.333,88
IV. TRANSFERENCIAS CORRIENTES	162.596,82
V. FONDO DE CONTINGENCIA	2.490,52
VI. INVERSIONES REALES	11.656,64
VII. TRANSFERENCIAS DE CAPITAL	6.698,30
VIII. ACTIVOS FINANCIEROS	14.558,12
IX. PASIVOS FINANCIEROS	30.289,35

PRESUPUESTOS GENERALES DEL ESTADO PARA EL AÑO 2005 RESUMEN POR POLÍTICAS

Capítulos 1 a 8
(en millones de euros)

	dotación
SERVICIOS PÚBLICOS BÁSICOS	15.634,83
Justicia	1.184,97
Defensa	6.794,17
Seguridad Ciudadana e Instituciones Penitenciarias	6.499,05
Política Exterior	1.156,64
GASTO SOCIAL (1+2)	125.047,77
1.- Actuaciones de Protección y Promoción social	118.851,04
Pensiones	79.221,28
Otras prestaciones económicas	10.656,23
Servicios Sociales y Promoción Social	1.197,16
Fomento del empleo	6.233,19
Desempleo	12.688,22
Acceso a la vivienda y Fomento de la Edificación	878,61
Gestión y Administración de la Seg. Social (*)	7.976,35
2.- Prod. de bienes públicos de carácter preferente	6.196,74
Sanidad	3.648,38
Educación	1.615,52
Cultura	932,83
ACTUACIONES DE CARÁCTER ECONÓMICO	29.652,73
Agricultura, Pesca y Alimentación	8.311,84
Industria y Energía	1.743,08
Comercio, Turismo y P.Y.M.E.S.	1.195,12
Subvenciones al transporte	1.309,27
Infraestructuras	11.317,40
Investigación, Desarrollo e Innovación	4.972,24
<i>Investigación civil</i>	3.641,94
<i>Investigación militar</i>	1.330,30
Otras actuaciones de Carácter Económico	803,78
ACTUACIONES DE CARÁCTER GENERAL	79.138,12
Alta Dirección	587,92
Servicios de Carácter General	6.967,12
Administración Financiera y Tributaria	1.425,11
Transferencias a otras Administraciones Públicas	50.885,96
Deuda Pública	19.272,00
CAPÍTULOS 1 A 8	249.473,45

% sobre el Total

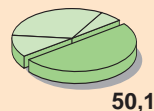
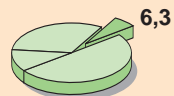

11,9

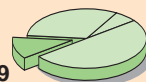

31,7



(*) La partida más importante de esta política es el Fondo de Reserva de las pensiones, cuya dotación para 2005 es de 5.351,24 millones de euros.

PRESUPUESTOS GENERALES DEL ESTADO PARA EL AÑO 2005

DISTRIBUCIÓN POR SUBSECTORES

(en millones de euros)

SUBSECTORES	dotación	Porcentaje sobre el total
ESTADO	152.042,61	54,4
SEGURIDAD SOCIAL	90.157,91	32,2
ORGANISMOS	35.901,22	12,8
ENTES PÚBLICOS	1.661,07	0,6
TOTAL CONSOLIDADO	279.762,81	100,0

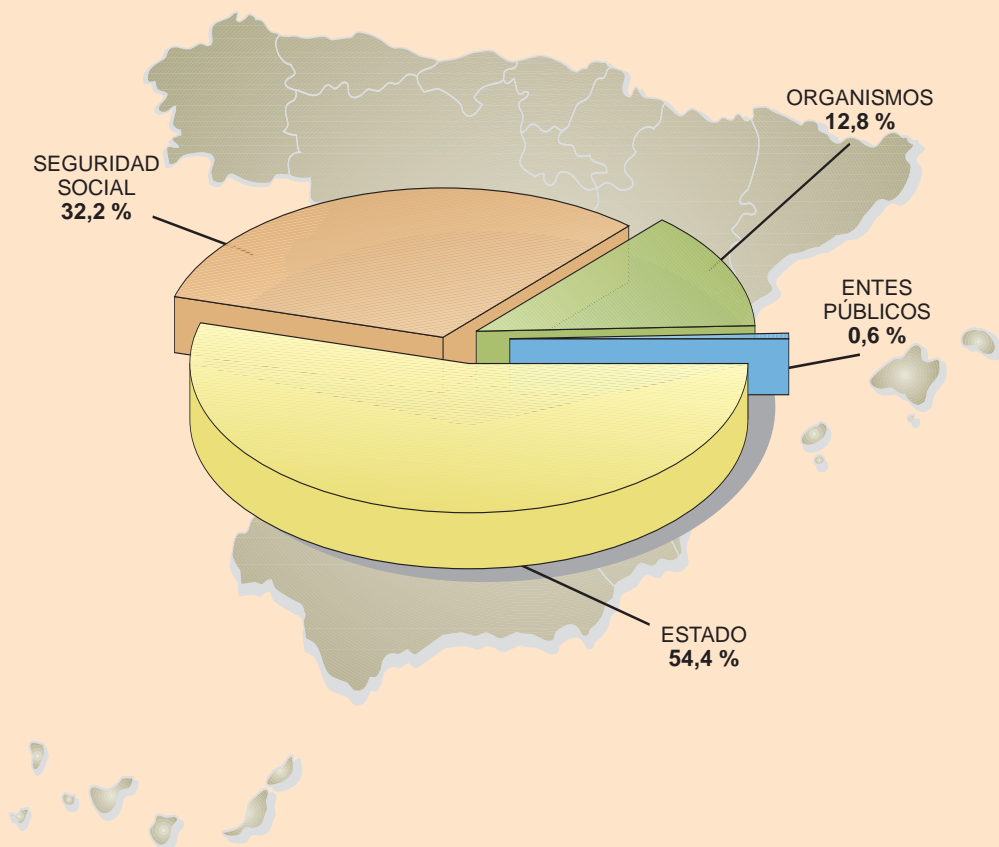

PRESUPUESTOS GENERALES DEL ESTADO PARA EL AÑO 2005
CLASIFICACIÓN ORGÁNICA
(en millones de euros)

SECCIONES	dotación	% sobre el total
01 Casa de S.M. el Rey	7,78	0,00
02 Cortes Generales	179,97	0,06
03 Tribunal de Cuentas	48,24	0,02
04 Tribunal Constitucional	19,12	0,01
05 Consejo de Estado	10,14	0,00
06 Deuda Pública	49.333,31	17,63
07 Clases Pasivas	7.848,50	2,81
08 Consejo General del Poder Judicial	62,35	0,02
12 Mº de Asuntos Exteriores y de Cooperación	1.127,44	0,40
13 Mº de Justicia	1.236,63	0,44
14 Mº de Defensa	8.186,40	2,93
15 Mº de Economía y Hacienda	3.379,11	1,21
16 Mº de Interior	6.656,63	2,38
17 Mº de Fomento	8.994,03	3,21
18 Mº de Educación y Ciencia	3.766,73	1,35
19 Mº de Trabajo y Asuntos Sociales	21.032,50	7,52
20 Mº de Industria, Turismo y Comercio	5.478,06	1,96
21 Mº de Agricultura, Pesca y Alimentación	8.401,99	3,00
22 Mº de Administraciones Públicas	2.029,09	0,73
23 Mº de Medio Ambiente	3.108,39	1,11
24 Mº de Cultura	675,38	0,24
25 Mº de la Presidencia	289,50	0,10
26 Mº de Sanidad y Consumo	590,25	0,21
27 Mº de Vivienda	887,61	0,32
31 Gastos de Diversos Ministerios	2.552,94	0,91
32 Entes Territoriales	40.020,26	14,31
33 Fondo de Compensación Interterritorial	1.061,81	0,38
34 Relaciones Financieras con la U.E.	10.130,21	3,62
35 Fondo de contingencia	2.490,52	0,89
60 Seguridad Social	90.157,92	32,23
TOTAL PRESUPUESTO	279.762,81	100,00

PRESUPUESTOS GENERALES DEL ESTADO PARA EL AÑO 2005
CLASIFICACIÓN ORGÁNICA
SECCIONES PRESUPUESTARIAS CON MAYORES
CUANTÍAS DE GASTO
(en millones de euros)

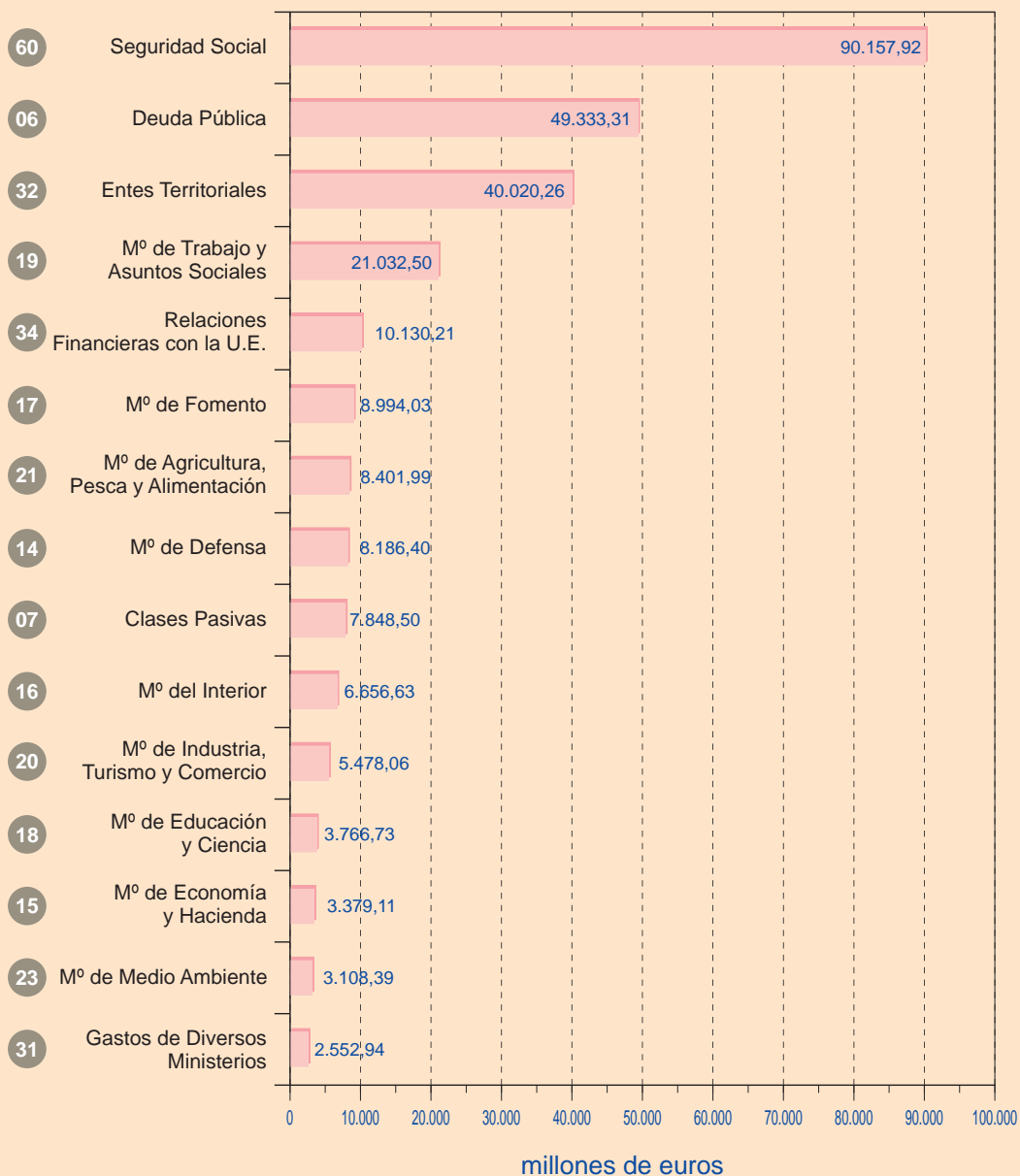

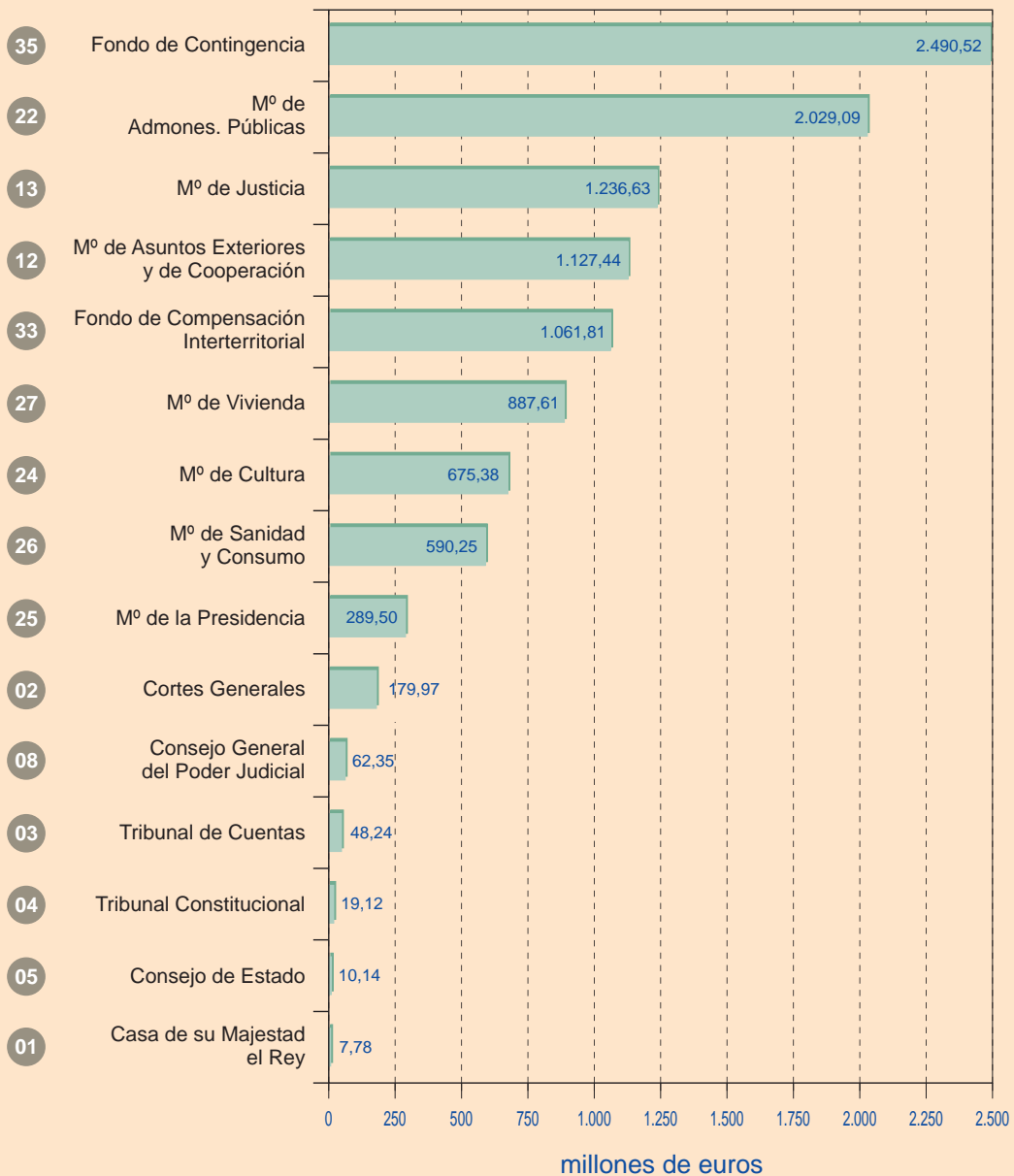

PRESUPUESTOS GENERALES DEL ESTADO PARA EL AÑO 2005
CLASIFICACIÓN ORGÁNICA
GASTO DEL RESTO DE LAS SECCIONES
PRESUPUESTARIAS
(en millones de euros)

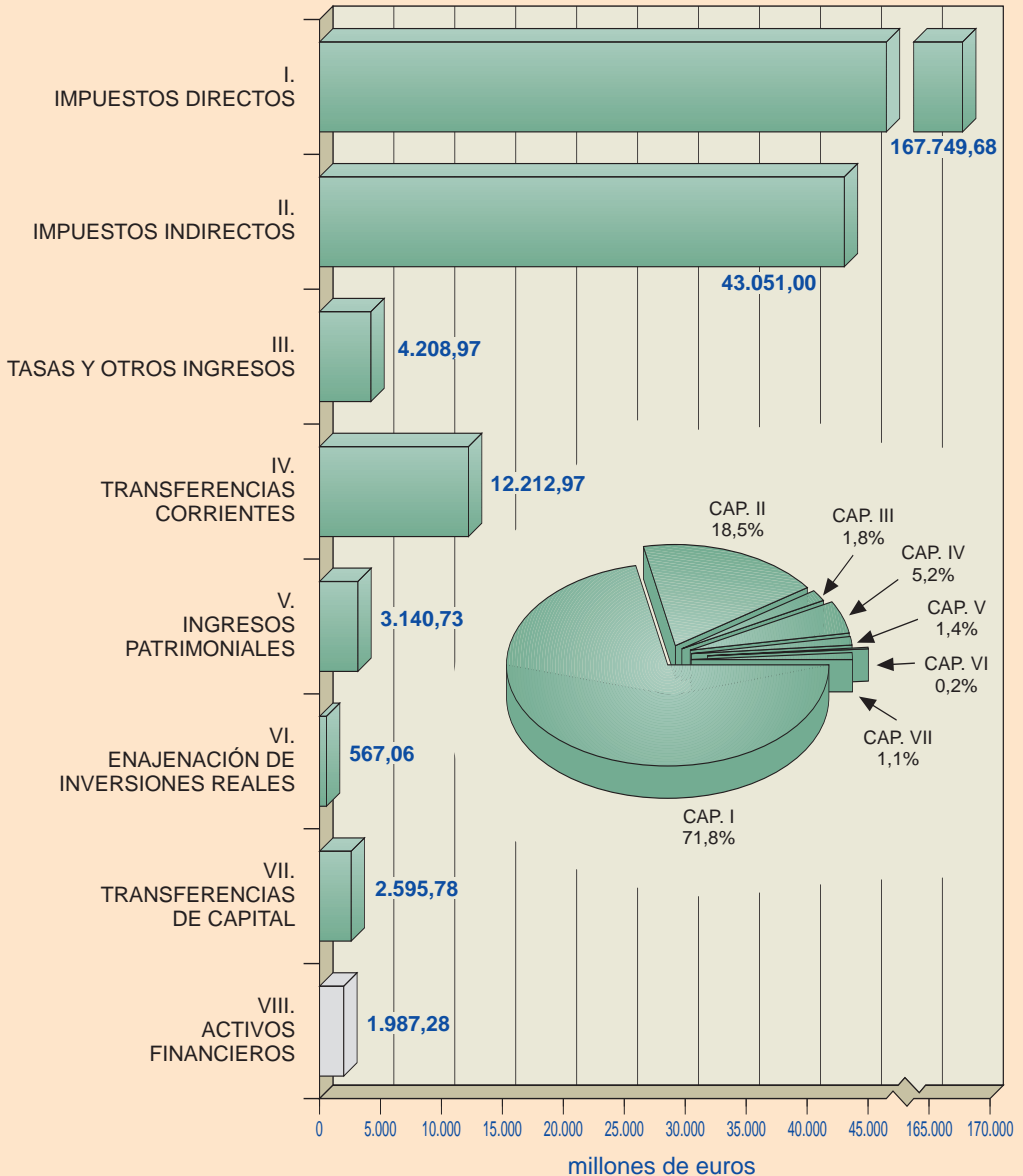

PRESUPUESTOS GENERALES DEL ESTADO PARA EL AÑO 2005
INGRESOS
DISTRIBUCIÓN POR CAPÍTULO
(en millones de euros)





 **OPERACIONES NO FINANCIERAS**
 **OPERACIONES FINANCIERAS**

PRESUPUESTOS GENERALES DEL ESTADO PARA EL AÑO 2005

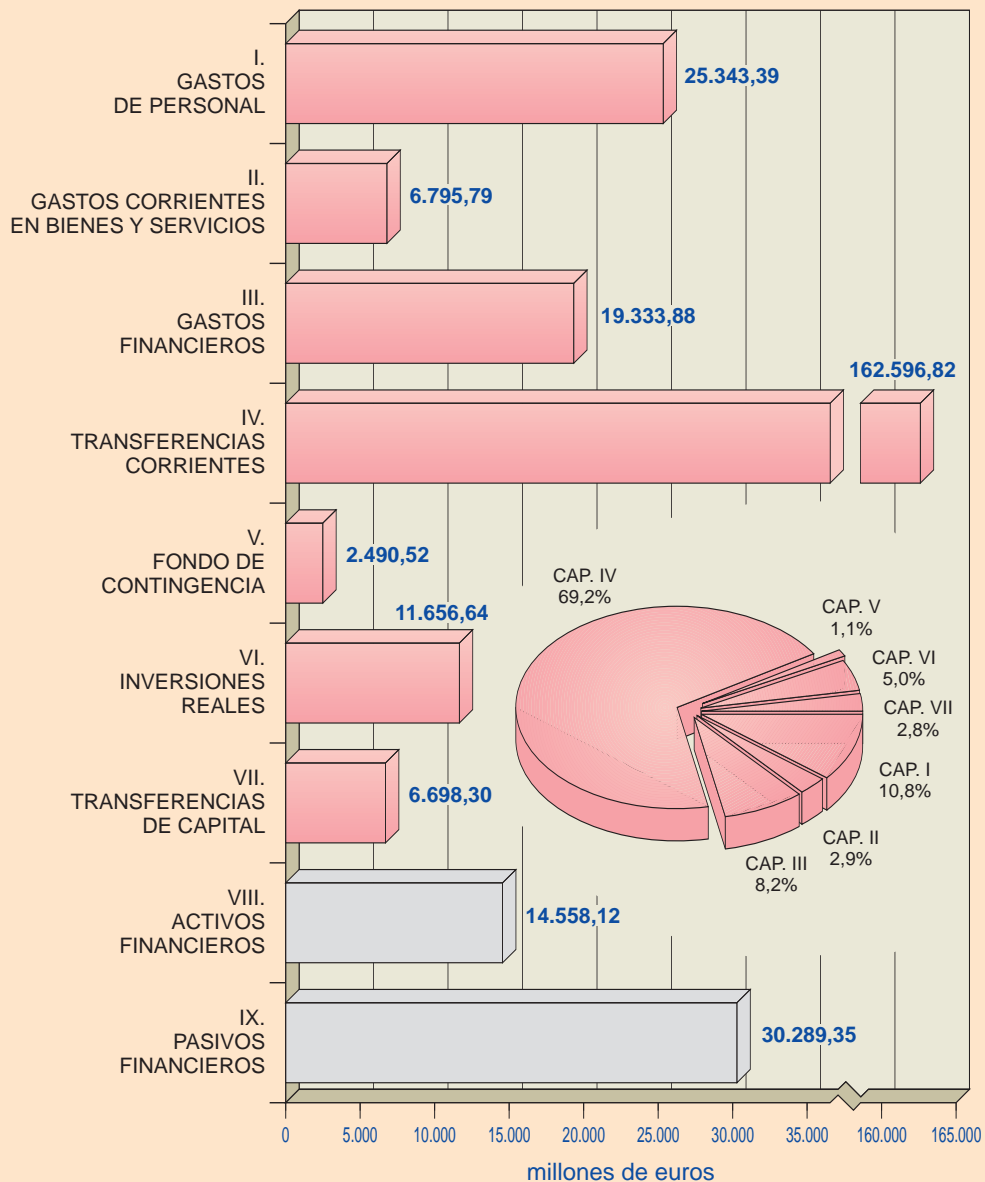
GASTOS DISTRIBUCIÓN POR CAPÍTULO (en millones de euros)



 **OPERACIONES NO FINANCIERAS**
 **OPERACIONES FINANCIERAS**



IX. RELACIONES FINANCIERAS ESPAÑA-UE

IX. RELACIONES FINANCIERAS ESPAÑA-UE

El análisis de las relaciones financieras entre España y la Unión Europea requiere contemplar los flujos financieros en ambos sentidos. España contribuye a la financiación, en la parte que le corresponde, del Presupuesto General de la Unión Europea (PGUE) y del Fondo Europeo de Desarrollo (FED). Por su parte, la Unión Europea realiza una serie de transferencias a España con cargo a su presupuesto.

El PGUE se financia con recursos propios que están constituidos por:

- Recursos propios tradicionales: exacciones agrarias, derechos de aduana y cotización sobre la producción y almacenamiento de azúcar e isoglucosa. Cada estado miembro recauda en nombre de la Comunidad estos recursos y recibe por su gestión un 25 por ciento en concepto de gastos de recaudación.
- Recurso IVA, cuyo importe se determina acumulando a la aplicación de un tipo uniforme a la base armonizada del IVA el importe destinado a financiar la compensación británica. A partir de 1999 y para todos los Estados miembros la base IVA está limitada al 50 por ciento de sus respectivos PNB. El tipo máximo de la base IVA se fija en el 0,5 por ciento desde el año 2004.
- Recurso RNB, cuyo importe global se determina como diferencia entre el total del gasto comunitario y el resto de los ingresos; este importe se reparte entre los Estados miembros proporcionalmente a la Renta Nacional Bruta.

Su financiación se lleva a efecto de acuerdo con la Decisión de 29 de septiembre de 2000 sobre el sistema de recursos propios de las Comunidades Europeas, que incorpora las modificaciones al anterior sistema de financiación acordadas en el Consejo europeo de Berlín.

Los cambios introducidos por esta nueva norma son los siguientes:

- a) El porcentaje de recursos propios tradicionales que retienen los Estados miembros en concepto de gastos de recaudación aumenta desde el 10 por ciento anterior al 25 por ciento, con efectos a partir del año 2001.
- b) El tipo aplicable a la base IVA pasa del 1 por ciento en el año 2001, al 0,75 por ciento para los años 2002 y 2003 y se estabiliza en el 0,50 por ciento a partir del año 2004.
- c) Se modifica el método de cálculo de la compensación británica, así como, la distribución entre Estados miembros de su financiación. Tras un primer reparto entre los catorce Estados miembros en proporción a su RNB, se deduce el 75 por ciento de la parte que corresponde a Alemania, Austria, Países Bajos y Suecia que se reparte de nuevo entre los diez restantes Estados miembros en proporción a sus RNB.

La nueva Decisión expresa el techo de los recursos propios en términos de la Renta Nacional Bruta, manteniéndolo sin cambios el volumen de recursos financieros disponibles. El límite se fija en el 1,24 por ciento de la RNB comunitaria.

Adicionalmente, a partir de julio de 2004, en aplicación de la Decisión de la Secretaría General del Consejo de la Unión Europea, los Estados miembros deben soportar parte del coste originado por la prestación de servicios de interpretación, necesarios para la celebración de determinadas reuniones.

En la vertiente de los gastos, el gasto comunitario se concentra fundamentalmente en la aplicación de la Política Agraria Común financiada a través del FEOGA-Garantía y en las acciones estructurales llevadas a

cabo por los Fondos estructurales (FEOGA-Orientación, IFOP, FEDER y FSE) y por el Fondo de Cohesión; estas actuaciones se complementan por las realizadas en diversas áreas de menor importancia relativa.

El gasto agrario se realiza en exclusiva por la Comunidad (a excepción de las medidas de acompañamiento y la financiación del desarrollo rural), en tanto que las acciones estructurales se financian conjuntamente por la Comunidad y por las distintas administraciones públicas nacionales.

Todos estos flujos se articulan de la siguiente manera en el presupuesto español:

1. Recursos propios del PGUE y aportación al FED

- 1.1. Los recursos propios del presupuesto comunitario aparecen reflejados en el presupuesto de ingresos del Estado y en el presupuesto de gastos.

En el presupuesto de ingresos se registra el 100 por ciento de la recaudación de los recursos propios tradicionales así como el 25 por ciento que España recibe en concepto de gastos de recaudación; el recurso IVA no aparece de manera explícita entre los ingresos, sino integrado en la recaudación por el Impuesto sobre el Valor Añadido; en cuanto al recurso RNB, lógicamente, no aparece identificado en ninguno de los conceptos del presupuesto de ingresos.

El presupuesto de gastos recoge en la sección 34 “Relaciones financieras España-UE” la aportación de los recursos propios al presupuesto comunitario: el 100 por ciento de los recursos propios tradicionales, el recurso IVA, el recurso RNB y la participación en el coste por prestación de servicios.

- 1.2. La aportación española al Fondo Europeo de Desarrollo (FED) figura igualmente entre los gastos de capital en la sección 34 del presupuesto de gastos.

2. Gasto comunitario en España

- Las transferencias recibidas del FEOGA-Garantía se registran en el presupuesto de ingresos del Fondo Español de Garantía Agraria (FEGA), que a su vez realiza transferencias a las diversas Comunidades Autónomas.
- Las transferencias recibidas de los Fondos estructurales y del Fondo de Cohesión para acciones cofinanciadas con el Estado, se recogen en el presupuesto de ingresos de este Subsector, las transferencias del Fondo Social Europeo destinadas a cofinanciar acciones con el Servicio Público de Empleo Estatal (SPEE) se incluyen en el presupuesto de ingresos de este organismo autónomo; asimismo, los distintos organismos autónomos que realizan actuaciones cofinanciadas con los Fondos estructurales, anotan en su presupuesto de ingresos las transferencias recibidas del exterior.
- Las transferencias recibidas para cofinanciar proyectos con las Comunidades Autónomas y las Corporaciones Locales son directamente transferidas a estas administraciones, sin quedar reflejadas en el Presupuesto del Estado.

En el gráfico adjunto se muestra la articulación presupuestaria de los flujos citados.

ARTICULACIÓN PRESUPUESTARIA DE LOS FLUJOS FINANCIEROS ESPAÑA-U.E. EN EL AÑO 2005

Aportación al Presupuesto General de la Unión Europea (PGUE)
y al Fondo Europeo de Desarrollo (FED)
(millones de euros)

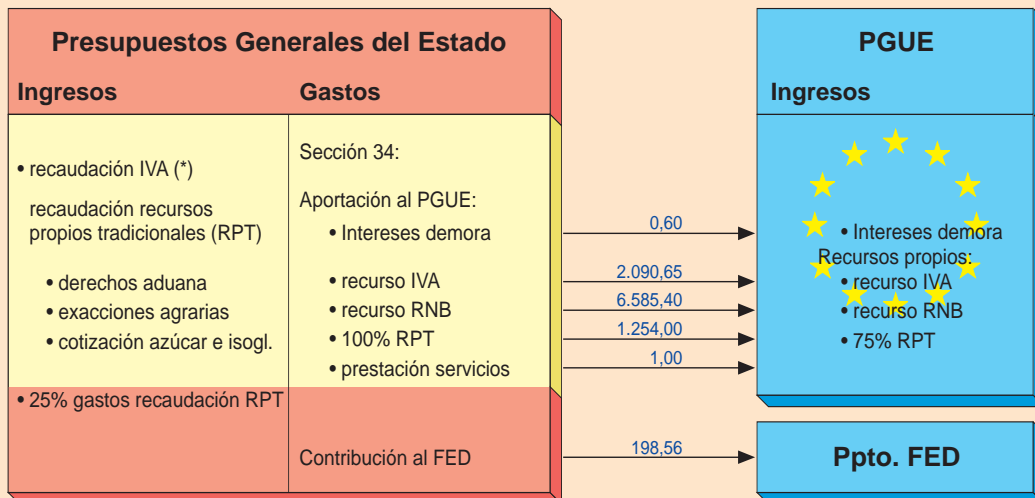

(*) una parte se transfiere a la UE.

Articulación presupuestaria del gasto comunitario (millones de euros)

